



ព្រះរាជាណាចក្រកម្ពុជា

ជាតិ សាសនា ព្រះមហាក្សត្រ

ព្រះបរមរាជវាំង

រាជរដ្ឋាភិបាលកម្ពុជា



របាយការណ៍

ស្តីពីកិច្ចសហប្រតិបត្តិការអភិវឌ្ឍន៍

ឆ្នាំ ២០០២ និង ២០០៣

រៀបចំដោយ

គណៈកម្មាធិការនីតិសម្បទានិវាសន៍អភិវឌ្ឍន៍កម្ពុជា

(ក្រុមប្រឹក្សាអភិវឌ្ឍន៍កម្ពុជា)

ខែ តុលា ឆ្នាំ ២០០៤



ព្រះរាជាណាចក្រកម្ពុជា

ជាតិ សាសនា ព្រះមហាក្សត្រ

ពលរដ្ឋមានសិទ្ធិប្រឆាំងប្រល័យ

រាជរដ្ឋាភិបាលកម្ពុជា

របាយការណ៍

ស្តីពីកិច្ចសហប្រតិបត្តិការអភិវឌ្ឍន៍

ឆ្នាំ ២០០២ និង ២០០៣

រៀបចំដោយ

គណៈកម្មាធិការនីតិសម្បទានិងអភិវឌ្ឍន៍កម្ពុជា

(ក្រុមប្រឹក្សាអភិវឌ្ឍន៍កម្ពុជា)

ខែ តុលា ឆ្នាំ ២០០៤

មាតិកា

អារម្ភកថា	ទំព័រ
១ . សេចក្តីផ្តើម	១
២ . ស្ថានភាពសេដ្ឋកិច្ច	៣
៣ . ជំនួយក្រៅប្រទេសសំរាប់កិច្ចអភិវឌ្ឍន៍	៩
៣.១ ការសន្យាផ្តល់ និងការប្រើប្រាស់ជំនួយអភិវឌ្ឍន៍ផ្លូវការ	៩
៣.២ ការប្រើប្រាស់ជំនួយតាមប្រភពអ្នកផ្តល់ជំនួយ	១៣
៣.៣ ការប្រើប្រាស់ជំនួយតាមលក្ខខណ្ឌនៃជំនួយ	១៧
៣.៤ ការប្រើប្រាស់ជំនួយតាមប្រភេទ និងតាមលក្ខខណ្ឌ	២១
៣.៥ ការប្រើប្រាស់ជំនួយតាមវិស័យ	២៩
៣.៦ ការប្រើប្រាស់ជំនួយតាមវិស័យ និងតាមប្រភពអ្នកផ្តល់ជំនួយ	៣៤
៣.៧ ការប្រើប្រាស់ជំនួយតាមបណ្តាខេត្ត/ក្រុង	៤០
៤ . សេចក្តីសន្និដ្ឋាន	៤៤
ឧបសម្ព័ន្ធ	
ឧបសម្ព័ន្ធទី II: និយមន័យនៃប្រភេទ និងលក្ខខណ្ឌនៃជំនួយសំរាប់កិច្ចអភិវឌ្ឍន៍ផ្លូវការ	៤៦
ឧបសម្ព័ន្ធទី III: ការប្រើប្រាស់ជំនួយតាមប្រភពអ្នកផ្តល់ជំនួយសំខាន់ៗ និងតាមឆ្នាំ ១៩៩២-២០០៣	៥៤
ឧបសម្ព័ន្ធទី IV: ការប្រើប្រាស់ជំនួយតាមប្រភេទ តាមលក្ខខណ្ឌ និងតាមឆ្នាំ ១៩៩២-២០០៣	៥៦
ឧបសម្ព័ន្ធទី V: ការប្រើប្រាស់ជំនួយតាមវិស័យ និងតាមឆ្នាំ ១៩៩២-២០០៣	៥៧
ឧបសម្ព័ន្ធទី VI: ការប្រើប្រាស់ជំនួយតាមបណ្តាខេត្ត/ក្រុង ក្នុងឆ្នាំ ២០០២ និង ២០០៣	៥៨
ក្រាហ្វិក	
ក្រាហ្វិកទី ១: ការសន្យាផ្តល់និងការប្រើប្រាស់ជំនួយអភិវឌ្ឍន៍ផ្លូវការ ឆ្នាំ ១៩៩២-២០០៣	១០
ក្រាហ្វិកទី ២: ការប្រើប្រាស់ជំនួយតាមលក្ខខណ្ឌនៃជំនួយ ឆ្នាំ ១៩៩២-២០០៣	១៨
ក្រាហ្វិកទី ៣: ការប្រើប្រាស់ជំនួយតាមលក្ខខណ្ឌនៃជំនួយ និងតាមម្ចាស់ជំនួយ ឆ្នាំ ១៩៩៩-២០០៣	២០
ក្រាហ្វិកទី ៤: ការប្រើប្រាស់ជំនួយតាមប្រភេទ និងតាមលក្ខខណ្ឌនៃជំនួយ	២២
ក្រាហ្វិកទី ៥: ការប្រើប្រាស់ជំនួយតាមប្រភេទ តាមលក្ខខណ្ឌនៃជំនួយ និងតាមឆ្នាំ ១៩៩២-២០០៣	២៧
ក្រាហ្វិកទី ៦: ការប្រើប្រាស់ជំនួយតាមវិស័យ ឆ្នាំ ១៩៩២-២០០៣	៣៣
ក្រាហ្វិកទី ៧: ការប្រើប្រាស់ជំនួយតាមបណ្តាខេត្ត/ក្រុង ក្នុងឆ្នាំ ១៩៩២ និង ២០០៣	៤២

អារម្ភកថា

ជារៀងរាល់ឆ្នាំ ក្រុមប្រឹក្សាអភិវឌ្ឍន៍កម្ពុជា/គណៈកម្មាធិការនីតិសម្បទានិងអភិវឌ្ឍន៍កម្ពុជា (កអក/គជនា) បានរៀបចំរបាយការណ៍ស្តីពីកិច្ចសហប្រតិបត្តិការសំរាប់កិច្ចអភិវឌ្ឍន៍ (Development Cooperation Report-DCR) ដែលជាផ្នែកមួយនៃភារកិច្ចស្នូលរបស់ខ្លួន ។ គោលដៅចម្បងនៃការរៀបចំរបាយការណ៍នេះ គឺការបង្ហាញជូននូវព័ត៌មានសង្ខេបស្តីពីការប្រើប្រាស់ជំនួយផ្លូវការសំរាប់អភិវឌ្ឍន៍ទាំងអស់(Official Development Assistance-ODA) ដែលដៃគូអភិវឌ្ឍន៍បានផ្តល់មកកម្ពុជា ។ របាយការណ៍នេះបានគូសបញ្ជាក់អំពីការប្រើប្រាស់ជំនួយ នាពេលបច្ចុប្បន្ន ក៏ដូចជាការប្រើប្រាស់ជំនួយអភិវឌ្ឍន៍ផ្លូវការកន្លងមក ដែលកម្ពុជាបានទទួលពីដៃគូអភិវឌ្ឍន៍ទូទាំងពិភពលោក ស្ថាប័នហិរញ្ញវត្ថុអន្តរជាតិ ព្រមទាំងពីអង្គការមិនមែនរដ្ឋាភិបាលនានា ។

របាយការណ៍ស្តីពីកិច្ចសហប្រតិបត្តិការអភិវឌ្ឍន៍លើកទី១សំរាប់កម្ពុជាត្រូវបានរៀបចំ និងបោះពុម្ពផ្សាយដោយកម្មវិធីអភិវឌ្ឍន៍សហប្រជាជាតិ (UNDP) នៅចុងឆ្នាំ ១៩៩៤ ដើម្បីពិនិត្យ និងវាយតម្លៃការប្រើប្រាស់ជំនួយអន្តរជាតិក្នុងឆ្នាំ១៩៩២-១៩៩៣ សំរាប់អភិវឌ្ឍកម្ពុជា ។ ចាប់ពីឆ្នាំ១៩៩៥មក កអក/គជនា បានរៀបចំនិងផ្សព្វផ្សាយរបាយការណ៍នេះជារៀងរាល់ឆ្នាំ ។ ព័ត៌មានទាំងឡាយដែលបានបង្ហាញក្នុងរបាយការណ៍នេះ បានផ្អែកលើតួលេខស្តីពីការផ្តល់ជំនួយជាក់ស្តែង និងផែនការផ្តល់ជំនួយនាឆ្នាំខាងមុខ ដែល កអក/គជនា បានខិតខំប្រមូលជារៀងរាល់ឆ្នាំពីដៃគូអភិវឌ្ឍន៍ ។ ទោះបីយើងបានខិតខំធ្វើសុពលភាពតួលេខតាមប្រភពព័ត៌មានផ្សេងៗទៀតក៏ដោយ ក៏សុពលភាពនិងភាពប្រាកដប្រជា នៃព័ត៌មានដែលបានបង្ហាញក្នុងរបាយការណ៍នេះ នៅតែពឹងផ្អែកភាគច្រើនលើតួលេខដែលដៃគូអភិវឌ្ឍន៍បានផ្តល់ កអក/គជនា កន្លងមក ។ ទន្ទឹមនេះ យើងកត់សំគាល់ឃើញថា ជំនួយអភិវឌ្ឍន៍ផ្លូវការដែលដៃគូអភិវឌ្ឍន៍មួយចំនួនបានរាយការណ៍ បានរាប់បញ្ចូលទាំងចំណាយដែលបានប្រើប្រាស់នៅក្រៅប្រទេសផងដែរ ។

របាយការណ៍ស្តីពីកិច្ចសហប្រតិបត្តិការអភិវឌ្ឍន៍ គឺជាឯកសារមួយក្នុងបណ្តាឯកសារ ដែលរាជរដ្ឋាភិបាលត្រូវបង្ហាញក្នុងកិច្ចប្រជុំពិគ្រោះយោបល់ប្រចាំឆ្នាំ ។ របាយការណ៍ស្តីពីកិច្ចសហប្រតិបត្តិការអភិវឌ្ឍន៍ក៏ជាប្រភពព័ត៌មានយ៉ាងសំខាន់សំរាប់អោយរាជរដ្ឋាភិបាលធ្វើសេចក្តីសម្រេចនានាដែលពាក់ព័ន្ធនឹងការប្រើប្រាស់ជំនួយបរទេស និងសំរាប់រៀបចំយុទ្ធសាស្ត្រនានា ដើម្បីបង្កើនប្រសិទ្ធភាពនៃការប្រើប្រាស់ជំនួយបរទេស ក្នុងគោលដៅសំរេចអោយបាននូវបណ្តាអាទិភាពនៃកិច្ចអភិវឌ្ឍន៍កម្ពុជា ។

របាយការណ៍នេះបានបង្ហាញអំពីទិន្នន័យនៃការប្រើប្រាស់ជំនួយអភិវឌ្ឍន៍ផ្លូវការរបស់ដៃគូអភិវឌ្ឍន៍ ក្នុងអំឡុងឆ្នាំ២០០២ និង២០០៣ ។ ចំពោះបញ្ជីគំរោង និងកម្មវិធីផ្សេងៗជាក់ស្តែងដែលឧបត្ថម្ភដោយដៃគូអភិវឌ្ឍន៍នានា នឹងមានបង្ហាញនៅក្នុងឯកសារដោយឡែក ។

ឆ្លៀតឱកាសនេះ ខ្ញុំសូមសម្តែងអំណរគុណដ៏ជ្រាលជ្រៅ ចំពោះដៃគូអភិវឌ្ឍន៍កម្ពុជាទាំងអស់ដែលបានផ្តល់ ព័ត៌មាន សំរាប់ការរៀបចំរបាយការណ៍ស្តីពីកិច្ចសហប្រតិបត្តិការសំរាប់កិច្ចអភិវឌ្ឍន៍នេះ ។ លើសពីនេះ ខ្ញុំក៏សូមសម្តែង អំណរគុណចំពោះកម្មវិធីអភិវឌ្ឍន៍សហប្រជាជាតិ ដែលបានផ្តល់ជំនួយបច្ចេកទេសដល់ កអក/គជនា សំរាប់រៀបចំ របាយការណ៍នេះអស់រយៈពេលជាង ១០ ឆ្នាំកន្លងមកនេះ ។ ជំនួយដ៏សារៈសំខាន់នេះបានជួយដល់រាជរដ្ឋាភិបាលកម្ពុជា នៅក្នុងការរៀបចំគោលនយោបាយ និងកិច្ចការស្ថាប័នរបស់ខ្លួន ក្នុងការគ្រប់គ្រងជំនួយអភិវឌ្ឍន៍ផ្លូវការដើម្បីលើកកម្ពស់ ការប្រើប្រាស់ជំនួយបរទេស ដែលជាគុណប្រយោជន៍សំរាប់ប្រជាជនកម្ពុជា ក៏ដូចជាក្នុងការកសាងភាពជាដៃគូ ជាមួយ ដៃគូអភិវឌ្ឍន៍នានាដោយបានកាន់តែប្រសើរថែមទៀត ។ យើងសង្ឃឹមថា កម្មវិធីអភិវឌ្ឍន៍សហប្រជាជាតិ (UNDP) នៅ តែបន្តការគាំទ្ររបស់ខ្លួន ដើម្បីពង្រឹងសមត្ថភាពរបស់ កអក/គជនា ក៏ដូចជាការរៀបចំរបាយការណ៍សហប្រតិបត្តិការ អភិវឌ្ឍន៍ប្រចាំឆ្នាំនេះផងដែរ ។

រាជធានីភ្នំពេញ ថ្ងៃទី ២៨ ខែ តុលា ឆ្នាំ ២០០៤



គាត ស៊ីថា

ទេសរដ្ឋមន្ត្រី រដ្ឋមន្ត្រីក្រសួងសេដ្ឋកិច្ចនិងហិរញ្ញវត្ថុ
អនុប្រធានទី១ក្រុមប្រឹក្សាអភិវឌ្ឍន៍កម្ពុជា

១. សេចក្តីផ្តើម

- ១ - ក្រុមប្រឹក្សាអភិវឌ្ឍន៍កម្ពុជា/គណៈកម្មាធិការនីតិសម្បទានិងអភិវឌ្ឍន៍ (ក.អ.ក/គ.ជ.ន) បានរៀបចំរបាយការណ៍ស្តីអំពីកិច្ចសហប្រតិបត្តិការអភិវឌ្ឍន៍ (Development Cooperation Report-DCR) ដែលជាផ្នែកមួយនៃភារកិច្ចស្នូលរបស់ខ្លួន ដើម្បីបង្ហាញជូននូវព័ត៌មានស្តីពីជំនួយអភិវឌ្ឍន៍ផ្លូវការ (Official Development Assistance-ODA) ដែលដៃគូអភិវឌ្ឍន៍អន្តរជាតិបានផ្តល់មកកម្ពុជា ។ របាយការណ៍នេះបានរៀបចំឡើងដោយផ្អែកលើទិន្នន័យស្តីពីការប្រើប្រាស់ជំនួយជាក់ស្តែង និងផែនការប្រើប្រាស់ជំនួយនៅកម្ពុជាដែល ក.អ.ក/គ.ជ.ន ប្រមូលបានពីដៃគូផ្តល់ជំនួយទ្វេភាគី និងពហុភាគីទាំងអស់ ព្រមទាំងពីស្ថាប័នហិរញ្ញវត្ថុអន្តរជាតិនានា ។
- ២ - របាយការណ៍ស្តីអំពីកិច្ចសហប្រតិបត្តិការអភិវឌ្ឍន៍នេះ បានបង្ហាញពីការប៉ាន់ស្មានបឋមនៃការប្រើប្រាស់ជំនួយអភិវឌ្ឍន៍ផ្លូវការសំរាប់ឆ្នាំ២០០៣ និងទិន្នន័យស្តីពីការប្រើប្រាស់ជំនួយជាក់ស្តែង ដែលដៃគូអភិវឌ្ឍន៍បរទេសបានរាយការណ៍សំរាប់ឆ្នាំ២០០២ ។ ដូចគ្នានឹងរបាយការណ៍មុនៗដែរ ទិន្នន័យស្តីពីការប្រើប្រាស់ជំនួយត្រូវបានសង្ខេបតាមប្រភេទនិងលក្ខខណ្ឌនៃជំនួយ តាមវិស័យ និងតាមប្រទេស/ស្ថាប័នផ្តល់ជំនួយសំខាន់ៗ ។ លើសពីនេះទៀត របាយការណ៍សំរាប់ឆ្នាំ២០០២ និង២០០៣ នេះ មានរៀបចំជាតារាងផងដែរនូវព័ត៌មានសង្ខេបនៃការប្រើប្រាស់ជំនួយអភិវឌ្ឍន៍ផ្លូវការតាមប្រទេស/ស្ថាប័នផ្តល់ជំនួយ តាមវិស័យ និងតាមបណ្តាខេត្ត/ក្រុងនានា ។
- ៣ - វិធីសាស្ត្រ៖ ទិន្នន័យសំខាន់ៗសំរាប់រៀបចំរបាយការណ៍ស្តីអំពីកិច្ចសហប្រតិបត្តិការអភិវឌ្ឍន៍ប្រចាំឆ្នាំ ត្រូវបានប្រមូលតាមរយៈសំណួរអង្កេតដែល ក.អ.ក/គ.ជ.ន បានផ្ញើទៅដៃគូអភិវឌ្ឍន៍ទ្វេភាគី និងពហុភាគីទាំងអស់នាដើមឆ្នាំនីមួយៗ ។ សំណួរអង្កេតនេះបានរៀបចំឡើងដើម្បីប្រមូលព័ត៌មានស្តីពីជំនួយសំរាប់គំរោង/កម្មវិធីកំពុងអនុវត្ត និងមានផែនការអនុវត្ត ។ ប៉ុន្តែ ប្រការដែលគួរអោយសោកស្តាយគឺដៃគូអភិវឌ្ឍន៍បរទេសមួយចំនួន ពុំបានផ្តល់ព័ត៌មានលម្អិតនៃការប្រើប្រាស់ជំនួយតាមកម្មវិធី/គំរោងនោះទេ ដែលធ្វើអោយកិច្ចរៀបចំរបាយការណ៍ប្រើប្រាស់ជំនួយតាមប្រភេទ តាមលក្ខខណ្ឌ តាមវិស័យ និងតាមទិសដៅភូមិសាស្ត្រនៃការផ្តល់ជំនួយជួបប្រទះការលំបាកខ្លះៗ ។ លើសពីនេះទៅទៀត យើងសង្កេតឃើញថាដៃគូអភិវឌ្ឍន៍មួយចំនួនពុំបានឆ្លើយតបទាន់ពេលវេលាឡើយ ។ ដោយផ្អែកលើប្រភពព័ត៌មាននិងឯកសារមួយចំនួនដែលអាចទុកចិត្តបាន យើងក៏បានបញ្ជូនក្នុងរបាយការណ៍នេះនូវការប៉ាន់ស្មានសំរាប់តួលេខដែលខ្វះចន្លោះមួយចំនួនដែរ ។ ចំពោះអង្គការមិនមែនរដ្ឋាភិបាលវិញ ការប្រើប្រាស់ជំនួយត្រូវបានរៀបចំឡើងដោយប្រើប្រាស់ទិន្នន័យនានា របស់នាយកដ្ឋានគ្រប់គ្រងជំនួយអង្គការមិនមែនរដ្ឋាភិបាលនៃ ក.អ.ក/គ.ជ.ន ។

- ៤ - លក្ខខណ្ឌបែងចែកជំនួយអភិវឌ្ឍន៍ផ្លូវការតាមប្រភេទ តាមលក្ខខណ្ឌ និងតាមវិស័យត្រូវបានប្រើវិធីសាស្ត្របែងចែកតាមស្តង់ដាររបស់អង្គការសហប្រជាជាតិ និង OECD ។ តាមប្រព័ន្ធនេះជំនួយត្រូវបានបែងចែកតាមប្រភេទដូចតទៅ៖ កិច្ចសហប្រតិបត្តិការបច្ចេកទេសសុទ្ធសាធ កិច្ចសហប្រតិបត្តិការបច្ចេកទេសសំរាប់វិនិយោគ ជំនួយសំរាប់គំរោងវិនិយោគ ជំនួយទ្រទ្រង់ថវិកានិងជញ្ជីងទូទាត់ ជំនួយមូលហិរញ្ញវត្ថុនិងសង្គ្រោះបន្ទាន់ ។ និយមន័យស្តីពីប្រភេទ និងលក្ខខណ្ឌនៃជំនួយមានចែងក្នុងឧបសម្ព័ន្ធទី ២ ។

- ៥ - អ្នកផ្តល់ជំនួយភាគច្រើនបានអនុវត្តកម្មវិធី/គំរោងរបស់ខ្លួនទាំងស្រុង ឬមួយផ្នែក តាមរយៈទីភ្នាក់ងារនៃអង្គការសហប្រជាជាតិ និង/ឬតាមរយៈអង្គការមិនមែនរដ្ឋាភិបាល ។ ម៉្យាងទៀត យើងក៏សង្កេតឃើញមានកិច្ចព្រមព្រៀងសហហិរញ្ញប្បទានមួយចំនួន ដែលធ្វើឡើងដោយទីភ្នាក់ងារផ្តល់ជំនួយទ្វេភាគីដើម្បីផ្តល់មូលនិធិដល់ភ្នាក់ងារពហុភាគី និងស្ថាប័នហិរញ្ញវត្ថុអន្តរជាតិសំរាប់អនុវត្តគំរោងរបស់ខ្លួនផងដែរ ។ ដើម្បីចៀសវាង «ការគណនាត្រួតគ្នា» ក្រោយឆ្នាំ ២០០០ ការប្រើប្រាស់ជំនួយរបស់បណ្តាទីភ្នាក់ងារនៃអង្គការសហប្រជាជាតិត្រូវបានបែងចែកជា ២ ប្រភេទ ។ ប្រភេទទី ១ បានឆ្លុះបញ្ចាំងអំពីជំនួយសរុបទាំងអស់សំរាប់កិច្ចប្រតិបត្តិការរបស់បណ្តាទីភ្នាក់ងារនៃអង្គការសហប្រជាជាតិ ដោយមិនគិតដល់ប្រភពហិរញ្ញប្បទានឡើយ ។ ប្រភេទទី ២ បង្ហាញតែពីការប៉ាន់ស្មាននៃការប្រើប្រាស់ «ប្រភពធនធានផ្ទាល់» របស់ទីភ្នាក់ងារទាំងនោះ សំរាប់អនុវត្តគំរោងនិងកម្មវិធីរបស់ខ្លួនប៉ុណ្ណោះ ។ ចំពោះអង្គការមិនមែនរដ្ឋាភិបាលវិញ យើងបានកត់ត្រាតែប្រភពហិរញ្ញប្បទានផ្ទាល់តែប៉ុណ្ណោះ (ប្រភពមូលនិធិពីអ្នកផ្តល់ជំនួយឯកជន អង្គការសាសនា អង្គការ មនុស្សធម៌ និងមូលនិធិអង្គការមិនមែនរដ្ឋាភិបាលផ្សេងៗទៀត) ។ ជាទីបញ្ចប់ ព័ត៌មានស្តីពីការប្រើប្រាស់ជំនួយដែលអ្នកផ្តល់ជំនួយបានផ្តល់ជាប្រភេទសរុបប្រទេសនីមួយៗ ត្រូវបានកត់ត្រាជាដុល្លារអាមេរិកដោយផ្អែកលើអត្រាប្តូរប្រាក់មធ្យមប្រចាំឆ្នាំផ្លូវការរបស់អង្គការសហប្រជាជាតិ ។

- ៦ - ផ្នែកដំបូងនៃរបាយការណ៍នេះ នឹងបង្ហាញព័ត៌មានស្តីពីការសន្យាផ្តល់ និងការប្រើប្រាស់ជំនួយអភិវឌ្ឍន៍ផ្លូវការដែលកម្ពុជាទទួលបានពីឆ្នាំ ១៩៩២ មក ។ ព័ត៌មានស្តីពីការប្រើប្រាស់ជំនួយបានលើកយកមកបង្ហាញតាមប្រភេទនិងលក្ខខណ្ឌ តាមវិស័យ និង តាមប្រភពអ្នកផ្តល់ជំនួយ ។ លើសពីនេះទៀត តារាងទិន្នន័យនៃការប្រើប្រាស់ជំនួយតាមវិស័យនិងតាមម្ចាស់ជំនួយ ព្រមជាមួយតារាងស្តីពីការប្រើប្រាស់ជំនួយតាមខេត្ត/ក្រុង ក៏បានរៀបចំនៅក្នុងរបាយការណ៍ឆ្នាំ ២០០២ និង ២០០៣ នេះដែរ ។ ឯកសារបន្ថែមដោយឡែកពីរបាយការណ៍នេះ នឹងបង្ហាញនូវបញ្ជីកម្មវិធី/គំរោងដែលជាជំនួយអភិវឌ្ឍន៍ផ្លូវការតាមប្រភពអ្នកផ្តល់ជំនួយ តាមវិស័យនិងប្រភពអ្នកផ្តល់ជំនួយ និង តាមបណ្តាខេត្ត/ក្រុងសំរាប់ឆ្នាំ ២០០២ និង ២០០៣ ។

២ . ស្ថានភាពសេដ្ឋកិច្ច

៧ - ពីឆ្នាំ១៩៩៨ ដល់ ២០០៣ រាជរដ្ឋាភិបាលក្នុងអាណត្តិទី ២ សំរេចបានដោយជោគជ័យនូវការអនុវត្តន៍ ក្របខ័ណ្ឌម៉ាក្រូសេដ្ឋកិច្ច សំដៅសំរេចអោយបាននូវកំណើនសេដ្ឋកិច្ចក្នុងកំរិតខ្ពស់ ប្រកបដោយចីរភាព និងការ អភិវឌ្ឍន៍ប្រកបដោយសមធម៌ ។ គោលដៅចម្បងនៃការអនុវត្តន៍ក្របខ័ណ្ឌនេះ គឺដើម្បីធានានូវស្ថិរភាពម៉ាក្រូ សេដ្ឋកិច្ច ពង្រឹងវិស័យធនាគារនិងហិរញ្ញវត្ថុ អនុវត្តនូវវិធានការណ៍កំណែទម្រង់សារពើពន្ធ ធានាបាននូវការ គ្រប់គ្រងទ្រព្យសម្បត្តិរដ្ឋ និងបង្កើននូវវិនិយោគសាធារណៈ សំដៅអភិវឌ្ឍហេដ្ឋារចនាសម្ព័ន្ធរូបវន្តសង្គមក៏ដូចជា ការអភិវឌ្ឍន៍ធនធានមនុស្ស ។ ក្នុងរយៈពេលប្រាំឆ្នាំកន្លងមកនេះ កម្ពុជាសំរេចបាននូវសមិទ្ធផលជាវិជ្ជមាននៅក្នុង ការពង្រឹងនូវស្ថេរភាពនយោបាយនិងសេដ្ឋកិច្ច ព្រមទាំងការធ្វើសមាហរណកម្មទៅក្នុងសហគមន៍អន្តរជាតិ ។

៨ - កំណើនសេដ្ឋកិច្ចគឺជាអាវុធដ៏មុតស្រួចមួយ ក្នុងការប្រយុទ្ធប្រឆាំងនឹងភាពក្រីក្រ ។ រាជរដ្ឋាភិបាលកម្ពុជា នៅតែបន្តប្តេជ្ញាអនុវត្តនូវគោលនយោបាយដែលសំដៅធានាស្ថិរភាពម៉ាក្រូសេដ្ឋកិច្ច បង្វែរធនធានបែរឈ្មោះទៅ រកវិស័យដែលមានប្រសិទ្ធភាពជាងមុន និងសមាហរណកម្មកម្ពុជាចូលទៅក្នុងសេដ្ឋកិច្ចពិភពលោក ។ ស្ថិរភាព នយោបាយនិងសន្តិសុខនៅក្នុងប្រទេស គួបផ្សំនឹងការងើបឡើងវិញនៃសេដ្ឋកិច្ចនៅក្នុងតំបន់ បានផ្តល់លទ្ធភាពឱ្យ កម្ពុជាពង្រឹងនិងពង្រីកឱ្យកាន់តែស៊ីជម្រៅថែមទៀតនូវដំណើរការកែទម្រង់របស់ខ្លួន ព្រមជាមួយគ្នានេះរក្សាបានផង ដែរនូវកំលាំងជំរុញក្នុងការអភិវឌ្ឍន៍សេដ្ឋកិច្ចនិងសង្គមប្រកបដោយចីរភាព ។

៩ - ក្នុងរយៈពេលប្រាំឆ្នាំកន្លងមកនេះ ជាលទ្ធផលនៃកិច្ចប្រឹងប្រែងរបស់រាជរដ្ឋាភិបាលក្នុងការពង្រឹងនូវការ គ្រប់គ្រងស្ថិរភាពម៉ាក្រូសេដ្ឋកិច្ចនិងការអនុវត្តន៍យ៉ាងយកចិត្តទុកដាក់នូវការងារកំណែទម្រង់សារពើពន្ធ ផលិតផល ក្នុងស្រុកសរុបប្រចាំឆ្នាំកើនឡើងជាមធ្យម ៦,៨% នៅក្នុងរយៈពេលពីឆ្នាំ១៩៩៩ ដល់ ២០០៣ ដែលជាអាណត្តិទី ២ របស់រាជរដ្ឋាភិបាល ។ អត្រាអតិផរណាប្រចាំឆ្នាំជាមធ្យមក្នុងដំណាក់កាលនេះមានប្រមាណ ១,៦% ដែលមាន កំរិតទាបយ៉ាងខ្លាំងបើធៀបទៅនឹងអត្រា ៧,៤% ក្នុងអាណត្តិទី ១ ពីឆ្នាំ ១៩៩៤ ដល់ ១៩៩៨ ។ ដោយឡែក ស្ថានភាពរូបិយវត្ថុក្នុងកំឡុងប្រាំឆ្នាំកន្លងមកនេះ ឆ្លុះបញ្ចាំងពីស្ថានភាពសារពើពន្ធដែលមានលក្ខណៈល្អប្រសើរ ។ ទុនបំរុងអន្តរជាតិជារូបិយវត្ថុបរទេសមានតំលៃស្មើនឹង ៣ ខែនៃការនាំចូល ។ អត្រាប្តូរប្រាក់មានស្ថិរភាពធៀបទៅ នឹងដុល្លារអាមេរិក គឺប្រែប្រួលនៅក្នុងអត្រាប្រមាណ ៣.៩០០ រៀលក្នុងមួយដុល្លារអាមេរិកពី ឆ្នាំ ១៩៩៩ ដល់ ២០០៣ ។

១០ - សមាសភាគតាមវិស័យនៃផលិតផលក្នុងស្រុកសរុប (ផសស) មានការផ្លាស់ប្តូរគួរអោយកត់សំគាល់ ក្នុង រយៈពេលប្រាំឆ្នាំចុងក្រោយនេះ ដែលបានឆ្លុះបញ្ចាំងអំពីការប្រែប្រួលនៃសេដ្ឋកិច្ចកម្ពុជា ។ វិស័យកសិកម្មមាន ការធ្លាក់ចុះបន្តិចបន្តួច នៅពេលដែលវិស័យផលិតកម្មបង្ហាញពីកំណើនគួរអោយកត់សំគាល់ ។ នៅឆ្នាំ ១៩៩៩ វិស័យកសិកម្មបានស្រូបយក ៤២,៣% នៃផសស ប៉ុន្តែវិស័យនេះបានធ្លាក់ចុះមកវិញ នៅត្រឹម ៣៤,៨% នៅក្នុងឆ្នាំ ២០០៣ ។ ដោយឡែក វិស័យឧស្សាហកម្មបានកើនឡើងពី ១៨,១%ក្នុងឆ្នាំ១៩៩៩ ដល់ ២៦,៧% នៃផសស ក្នុងឆ្នាំ ២០០៣ ។

ស្ថានភាពសេដ្ឋកិច្ចក្នុងឆ្នាំ ២០០២

១១ - ស្ថានភាពសេដ្ឋកិច្ចកម្ពុជានៅក្នុងឆ្នាំ ២០០២ បានបង្ហាញអោយឃើញពីលទ្ធផលនៃកិច្ចខិតខំប្រឹងប្រែងរបស់រាជរដ្ឋាភិបាលក្នុងការបន្តនិងជំរុញការអនុវត្តនូវកម្មវិធីកំណែទម្រង់នានានិងក្នុងការអភិវឌ្ឍន៍សង្គម។ នៅក្នុងឆ្នាំ ២០០២ ទោះបីជាកម្ពុជាជួបប្រទះនូវគ្រោះមហន្តរាយទឹកជំនន់ និងសេដ្ឋកិច្ចពិភពលោកមានការធ្លាក់ចុះក៏ដោយ ក៏កម្ពុជានៅតែសំរេចបាននូវកំណើនសេដ្ឋកិច្ច ៧,៧% គិតតាមថ្លៃបច្ចុប្បន្ន និង ៥,៥% គិតតាមថ្លៃស្មើ ។ ក្នុងរយៈពេល ២ ឆ្នាំកន្លងទៅនេះ កំណើនផលសក្តិកតាមថ្លៃស្មើមានជាមធ្យមប្រមាណ ៥,៧% ក្នុងឆ្នាំ ២០០១ និង ៧,០% ក្នុងឆ្នាំ២០០០ ។ នៅក្នុងឆ្នាំ២០០២ អត្រាអតិផរណាបានរក្សានៅក្រោម ៤ % ។ អត្រាប្តូរប្រាក់មានស្ថេរភាពក្នុងកំរិត ៣.៩៥០ រៀលក្នុងមួយដុល្លារអាមេរិក ។ ទុនបំរុងធនាគារសរុបមានការកើនឡើងពី ៥៤៨ លានដុល្លារអាមេរិកនៅក្នុងឆ្នាំ ២០០១ ដល់ ៦៦៣ លានដុល្លារអាមេរិក នៅក្នុងឆ្នាំ២០០២ ដែលអាចធានាបាននូវកំរិត ៣,០ ខែនៃការនាំចូល ។

១២ - ចំណូលសរុបគិតតាមថ្លៃ បច្ចុប្បន្នបានកើនឡើងពី ១០,៥% នៃផលសនៅក្នុងឆ្នាំ២០០១ ដល់ ១១,១% ក្នុងឆ្នាំ២០០២ ។ ចំណាយចរន្តសរុប គិតតាមថ្លៃបច្ចុប្បន្នកើនឡើងពី ៩,៧% នៃផលសក្នុងឆ្នាំ២០០១ ដល់ ១០,០% នៃផលសក្នុងឆ្នាំ២០០២ ។

ផលិតផលក្នុងស្រុកសរុបតាមសកម្មភាពសេដ្ឋកិច្ចសំខាន់ៗ គិតតាមថ្លៃបច្ចុប្បន្ន

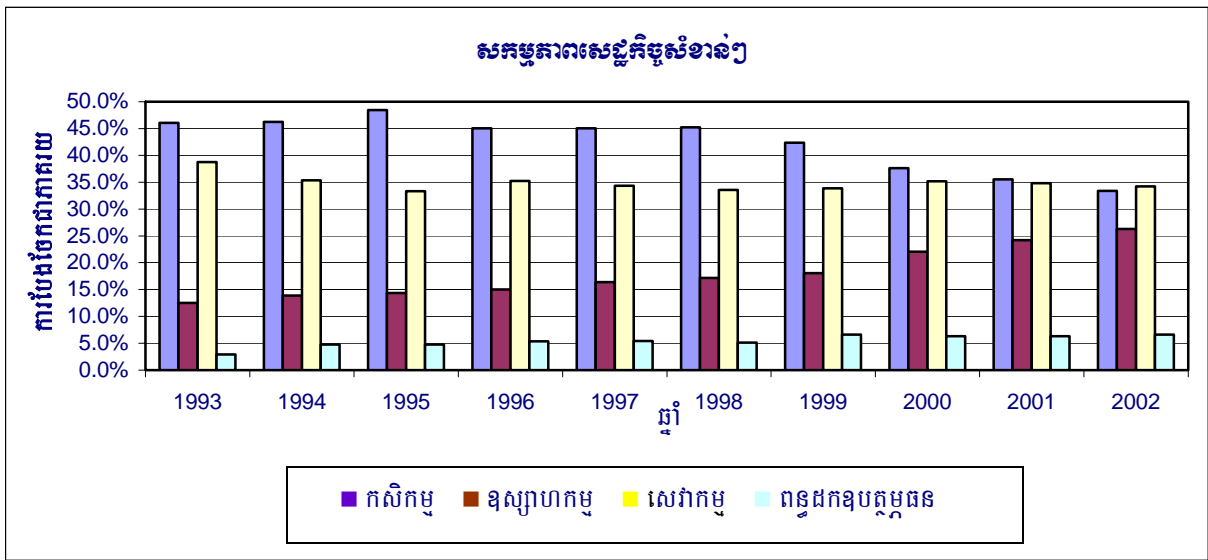

១៣ - គិតតាមថ្លៃស្មើឆ្នាំ ២០០០ វិស័យកសិកម្ម រុក្ខាប្រមាញ់ និងនេសាទបានរួមចំណែក ៣៣,៥% នៃផលសក្នុងឆ្នាំ២០០២ បើធៀបទៅនឹង ៤៥,៤% នៅក្នុងឆ្នាំ១៩៩៣ ។ វិស័យឧស្សាហកម្មនៅតែបន្តកើនឡើង អាស្រ័យដោយមានការរីកចំរើនខាងឧស្សាហកម្មវាយនភ័ណ្ឌ សំលៀកបំពាក់និងស្បែកជើង ព្រមជាមួយការស្ទុះឡើងយ៉ាងខ្លាំងនៃសកម្មភាពសំណង់ ដែលធ្វើអោយវិស័យឧស្សាហកម្មមានកំណើនច្រើនជាងទ្វេដងពី ១២,៨% ក្នុងឆ្នាំ១៩៩៣ រហូតដល់ ២៦,៣% ក្នុងឆ្នាំ ២០០២ ។ ទោះបីជាសេវាកម្មទេសចរណ៍មានការរីកចំរើនគួរអោយកត់សំគាល់ ដោយសារការរីកដុះដាលនៃវិស័យឧស្សាហកម្ម ភាគរយនៃវិស័យទេសចរណ៍នៅក្នុងផលសក្តិធ្លាក់ចុះពី ៣៨,៨% នៅក្នុងឆ្នាំ ១៩៩៣ មកនៅត្រឹម ៣៤,៣% ប៉ុណ្ណោះ ។

១៤ - ដោយសារគ្រោះរាំងស្ងួត ទឹកជំនន់អូសបន្លាយ និងការធ្លាក់ចុះផលិតផលព្រៃឈើ វិស័យកសិកម្ម រុក្ខាប្រមាញ់ និងនេសាទបានធ្លាក់ចុះចំនួន ២,៧% នៅក្នុងឆ្នាំ២០០២ ដែលនៅក្នុងឆ្នាំ២០០១ វិស័យនេះមានកំណើនប្រមាណ ២,២% ។ កសិផលមានការធ្លាក់ចុះ៥,៨% នៅពេលដែលផលិតផលបសុសត្វនិងត្រីបានកើនឡើង ចំនួន ១,២% និង ១,៣% ជាបន្តបន្ទាប់ ។ វិស័យរុក្ខកម្មបន្តធ្លាក់ចុះជាលំដាប់ ហើយបានធ្លាក់ចុះដល់កំរិតទាបបំផុតគិតចាប់ពីឆ្នាំ១៩៩៣មក គឺបានធ្លាក់ចុះប្រមាណ ៩,៣% ដោយសារការបង្ក្រាបការកាប់ព្រៃឈើខុសច្បាប់ ។

១៥ - វិស័យឧស្សាហកម្មបានកើនឡើង ១៧,៧% ក្នុងឆ្នាំ ២០០២ បើប្រៀបធៀបទៅនឹងកំណើន ១២,៩% ក្នុងឆ្នាំ ២០០១ ។ វិស័យនេះគ្របដណ្តប់ដោយកម្មន្តសាលចំនួន ៧២,៧% និងសំណង់ ២៥,១% ។ តំលៃបន្ថែមវាយនភ័ណ្ឌសំលៀកបំពាក់ និងស្បែកជើងបានកើនឡើង ២១,០% នៅក្នុងឆ្នាំ ២០០២ ។ កំណើននេះទាបជាងកំណើននៅក្នុងឆ្នាំ២០០០ ដែលមាន ៦៣,៤% និងក្នុងឆ្នាំ២០០១ ដែលមាន២២,៧% ។ ការនាំចេញផលិតផលGSP ដែលភាគច្រើនជាសំលៀកបំពាក់មានការកើនឡើងពីកំរិតតិចតួចបំផុតនៅឆ្នាំ ១៩៩៣ រហូតដល់ ៨៣,១% នៃការនាំចេញសរុបរបស់កម្ពុជាក្នុងឆ្នាំ ២០០២ ។ ផ្នែកសំណង់បានបន្តកើនឡើងយ៉ាងខ្លាំង ដោយមានកំណើន ២៦,៨% នៅឆ្នាំ២០០២ បន្ទាប់ពីកំណើន ៩,៦% នៅឆ្នាំ២០០១ និង៣៦,៨% នៅឆ្នាំ២០០០ ។

១៦ - វិស័យសេវាកម្មបានកើនឡើង ៤,៥% នៅឆ្នាំ២០០២ បើធៀបទៅនឹងកំណើន ៤,២% នៅក្នុងឆ្នាំ ២០០១ ។ វិស័យទេសចរណ៍បានរួមចំណែកគួរអោយកត់សំគាល់នៅក្នុងវិស័យសេវាកម្ម ដោយមានកំណើននៃភ្ញៀវបរទេសចំនួន ២៧,៩% ក្នុងឆ្នាំ ២០០២ ។ យោងតាមទិន្នន័យដែលទទួលបានពីក្រសួងទេសចរណ៍ ចំនួនអ្នកទេសចរណ៍អន្តរជាតិដែលមកទស្សនានៅកម្ពុជាក្នុងឆ្នាំ២០០២ មានចំនួន ៧៨៦,៥២៤ នាក់ ដែលមានការកើនឡើង ៣០,០% ធៀបទៅនឹងឆ្នាំ ២០០១ ។ កំណើននៃចំនួនភ្ញៀវទេសចរណ៍បរទេសបានចូលរួមចំណែកទៅក្នុងតំលៃបន្ថែមនៃសណ្ឋាគារ និងភោជនីយដ្ឋាន (១១,៤ %) ដឹកជញ្ជូននិងទូរគមនាគមន៍ (០,៨ %) និងសេវាកម្មផ្សេងទៀត (១៦,៨%) ។

១៧ - ផលសនាមករណ៍សំរាប់មនុស្សម្នាក់ៗនៅក្នុងឆ្នាំ២០០២ មាន ១,១៦៣ លានរៀល គឺបានកើនឡើង ៥,១% ធៀបទៅនឹងឆ្នាំ២០០១ ដែលនេះគឺជាកំណើនមធ្យមប្រចាំឆ្នាំក្នុងកំឡុង ៤ឆ្នាំកន្លងមក ។ កំណើនប្រជាជនជាមធ្យមក្នុងកំឡុងពេលដដែលនេះមាន ២,៥% ក្នុងមួយឆ្នាំ ។ ដោយគិតតាមថ្លៃស្មើ ផលសសរុបប្រចាំឆ្នាំសំរាប់ម្នាក់ៗមាន ១,១៤២ លានរៀល កើនឡើង ២,៩% ធៀបនឹងឆ្នាំ២០០១ ។ កំណើនជាមធ្យមនៃផលសសរុបតាមថ្លៃស្មើសំរាប់មនុស្សម្នាក់ៗមាន ៤,៦% ក្នុងកំឡុង ៤ ឆ្នាំកន្លងមកនេះ ។

១៨ - កំលាំងទិញនៃប្រាក់រៀលធៀបនឹងប្រាក់ដុល្លារអាមេរិក បានធ្លាក់ចុះយ៉ាងខ្លាំងនៅពាក់កណ្តាលឆ្នាំ ១៩៩៧ និងនៅឆ្នាំ១៩៩៨ ប៉ុន្តែមានភាពប្រសើរឡើងវិញចាប់ពីឆ្នាំ១៩៩៩ ដោយសារលក្ខខណ្ឌសេដ្ឋកិច្ចនយោបាយក្នុងស្រុក និងក្នុងតំបន់ ។ ជាលទ្ធផល ផលសសំរាប់មនុស្សម្នាក់គិតជាប្រាក់ដុល្លារ មានកំណើនជាមធ្យមប្រចាំឆ្នាំប្រហែល ៣,៥% ក្នុងរយៈពេល ៤ ឆ្នាំចុងក្រោយនេះ ។

១៩ - ចំពោះការអនុវត្តន៍កម្មវិធីកំណែទម្រង់ដែលមានលក្ខណៈជារចនាសម្ព័ន្ធ ជាពិសេសការគ្រប់គ្រងចំណូល និងចំណាយសាធារណៈ រាជរដ្ឋាភិបាលសម្រេចបាននូវលទ្ធផលជាវិជ្ជមានគួរអោយកត់សំគាល់ ។ ក្នុងឆ្នាំ២០០១ ចំណូលក្នុងស្រុកប្រមូលបាន ១.៥២៩,៤ ពាន់លានរៀល (៣៨៩,៨ លានដុល្លារអាមេរិក) និងនៅឆ្នាំ២០០២ ប្រមូលបាន ១.៧៤៤,១ ពាន់លានរៀល (៤៤៥,២ លានដុល្លារអាមេរិក) គឺបានកើនឡើងចំនួន ១៤,០% ។ ចំណូលក្នុងស្រុកនៅឆ្នាំ ២០០២ បានមកពីចំណូលពន្ធដារចំនួន ១.២២៧,២ ពាន់លានរៀល ចំណូលមិនមែនពន្ធ ៥០០,៦ ពាន់លានរៀល និងចំណូលមិនមែនពន្ធដែលបានមកពីការធ្វើឯកជនភាវូបនីយកម្ម និងប្រភពផ្សេងទៀត ចំនួនប្រមាណ ១៦,៣ពាន់លានរៀល។

២០ - នៅឆ្នាំ ២០០២ ចំណាយដែលទូទាត់តាមរចនាគារសរុបមានចំនួនប្រមាណ ១.៩២២,៤ ពាន់លានរៀលស្មើនឹង ៤៩០,៧ លានដុល្លារអាមេរិក ។ ចំណាយទាំងនេះរួមមាន ចំណាយចរន្តចំនួន ១.៥៧៤,៩ ពាន់លានរៀលស្មើនឹង ៤០២,០ លានដុល្លារអាមេរិក ចំណាយមូលធនចំនួន ៣៣៨,៤ ពាន់លានរៀល ឬ ៨៦,៤លានដុល្លារអាមេរិក។ ចំណាយមូលធននៅក្នុងឆ្នាំ ២០០២ ត្រូវបានចែកចំណែកជា៣ផ្នែកមានចំនួន ១. ៣៨៨,២ ពាន់លានរៀល ឬ ៣៥៤,៣ លានដុល្លារអាមេរិក ។

- ២១ - នៅឆ្នាំ ២០០២ ចំណាយចរន្តសរុបសម្រេចបាន ១.៥៧៤,៩ ពាន់លានរៀល ដែលក្នុងនោះរួមមាន ៖
- ចំណាយលើផ្នែករដ្ឋបាលស៊ីវិលសម្រេចបាន ១.១៤០,៥ ពាន់លានរៀល ឬ ២៩០,១ លានដុល្លារអាមេរិក ត្រូវជា ៧២,៤% នៃចំណាយចរន្តសរុប ។ ក្នុងនោះ ចំណាយលើប្រាក់បៀវត្ស អនុវត្តបាន ៣០៤,៤ ពាន់លានរៀល ឬ ៧៧,៧ លានដុល្លារអាមេរិក ដែលស្មើនឹង ២៦,៧% នៃចំណាយលើរដ្ឋបាលស៊ីវិលសរុប ។
 - ចំណាយយោធា- សន្តិសុខ អនុវត្តបាន ៤០៦,៧ ពាន់លានរៀល ឬ ១០៣,៨ លានដុល្លារអាមេរិក មានសមាមាត្រស្មើនឹង ២៥,៨% នៃចំណាយចរន្តសរុប ។ ក្នុងនោះ ប្រាក់បៀវត្សសំរាប់កងប្រដាប់អាវុធ អនុវត្តបាន ២៨២,៣ ពាន់លានរៀល ឬ ៧២,០ លានដុល្លារអាមេរិក ត្រូវជា ៦៩,៤ % នៃចំណាយយោធា និងសន្តិសុខ ។
 - ការប្រាក់លើប្រាក់កម្ចី អនុវត្តបាន ២៧,៦ ពាន់លានរៀលត្រូវជា ៧,០ លានរៀល ឬ ១,៨% នៃចំណាយចរន្តសរុប ។

- ២២ - ចំពោះការប្រែប្រួលនៃចំណាយរបស់ក្រសួង/ ស្ថាប័នទាំងអស់ នៅក្នុងចំណាយចរន្តវិញ មានដូចតទៅ ៖
- ចំណាយលើយោធា- សន្តិសុខ ធ្លាក់ចុះ ២,៥ % បើធៀបទៅនឹងឆ្នាំ ២០០១
 - ចំណាយរដ្ឋបាលទូទៅ ធ្លាក់ចុះ ៧,៥ % ធៀបទៅនឹងឆ្នាំ ២០០១
 - ចំណាយលើវិស័យសង្គមកិច្ចកើនឡើង ២៧,២% ធៀបទៅនឹងឆ្នាំ ២០០១ ដែលក្នុងនោះចំណាយរបស់ក្រសួងអប់រំ យុវជន និងកីឡាកើនឡើង ៣៦,៥% និងក្រសួងសុខាភិបាលកើនឡើង ២៦,២% ។
 - វិស័យសេដ្ឋកិច្ចបានកើនឡើង ៦,៦% ធៀបទៅនឹងឆ្នាំ ២០០១

ស្ថានភាពសេដ្ឋកិច្ចឆ្នាំ ២០០៣

២៣ - ទោះបីជាមានភាពមិនប្រាកដប្រជាបន្ទាប់ពីការបោះឆ្នោតឆ្នាំ ២០០៣ ក្នុងការបង្កើតរដ្ឋាភិបាលថ្មីក៏ដោយ ក៏កំណើនសេដ្ឋកិច្ចក្នុងឆ្នាំ ២០០៣ នេះ បានបង្ហាញពីការរីកចម្រើនលើសពីការប៉ាន់ស្មានទុកផងដែរ ។ សេដ្ឋកិច្ច កម្ពុជាបានកើនឡើង ៥,២% នៅឆ្នាំ២០០៣ ធៀបនឹង ៥,៥% នៅឆ្នាំ២០០២ ដែលនាំមុខដោយកំណើននៃការនាំចេញ សំលៀកបំពាក់ ការងើបឡើងវិញនៃការវិនិយោគទូទៅ និងទំនោរនៃកំណើនក្នុងវិស័យកសិកម្ម ។ ដោយឡែក វិស័យទេសចរណ៍បានធ្លាក់ចុះ ១០% ដោយសារផលប៉ះពាល់នៃកូដកម្មហ៊ីង្សានៅទីក្រុងភ្នំពេញនាដើមឆ្នាំ២០០៣ ការទទួលរងឥទ្ធិពលពីការរីករាលដាលនៃជំងឺសាស្ត្រដែលបានរាតត្បាតក្នុងតំបន់ និង ភាពមិនប្រាកដប្រជានៅមុន និងក្រោយពេលបោះឆ្នោត ។ ការធ្លាក់ចុះនៃវិនិយោគផ្ទាល់ពីបរទេសដោយសារភាពមិនប្រាកដប្រជាផ្នែក នយោបាយត្រូវបានប៉ះប៉ូវឡើងវិញដោយកំណើននៃវិនិយោគឯកជនក្នុងស្រុក និងចំណាយប្រើប្រាស់ក្នុងស្រុកខ្ពស់ ដែលជំរុញដោយកំណើននៃចំណាយសាធារណៈ ។ លើសពីនេះទៀត ភាពទន់ខ្សោយខាងផ្នែកសេវាកម្មត្រូវបាន ប៉ះប៉ូវដោយ កំណើនខ្លាំងក្នុងការនាំចេញនៃវិស័យឧស្សាហកម្មកាត់ដេរ ។ នៅក្នុងកំឡុងពេលនៃភាពមិនប្រាកដ ប្រជានេះ តំលៃទំនិញមានស្ថិរភាព ហើយអតិផរណា មានកំរិតត្រឹម ១,២% ដែលខុសគ្នាយ៉ាងខ្លាំងបើធៀបទៅនឹង បទពិសោធន៍ក្នុងការបោះឆ្នោតឆ្នាំ១៩៩៨ ដែលមានរហូតដល់ ១២% ។

២៤ - ផលិតផលកសិកម្មបានកើនឡើង ៩,២% ក្នុងឆ្នាំ ២០០៣ ដែលនាំមុខដោយកំណើន ២៥,៣% ក្នុងវិស័យ កសិផល បន្ទាប់ពីមានផលប៉ះពាល់ជាអវិជ្ជមានដោយសារទឹកជំនន់នៅឆ្នាំ២០០២ ។ កំណើននៃកសិផលបានធ្វើ អោយកម្ពុជាអាចរក្សាបាននូវភាពម្ចាស់ការក្នុងការផ្គត់ផ្គង់ស្រូវ និងរក្សាតំលៃមូលដ្ឋានអាហារនៅទាប ។ បសុសត្វ និងបសុបក្សីធ្លាក់ចុះបន្តិចបន្តួច ចំណែកវិស័យផលិតផលវិញបានធ្លាក់ចុះប្រមាណ ៦,០% ។

២៥ - ភាពរឹងមាំក្នុងការនាំចេញសំលៀកបំពាក់បានស្តែងឡើងតាមរយៈកំណើនក្នុងវិស័យនេះចំនួន ១៥% នៅ ក្នុងឆ្នាំ២០០៣ ដែលជំរុញអោយមានកំណើន ២ ខ្ទង់ខាងផ្នែកកម្មន្តសាលចំនួន១២,២% ។ វិស័យសំណង់បានធ្លាក់ ចុះ ៣,០% ធៀបទៅនឹងកំណើន ១៤% នៅឆ្នាំ ២០០២ ។

២៦ - ការធ្លាក់ចុះនៃការអនុម័តគំរោងវិនិយោគបរទេស បានប៉ះប៉ូវឡើងវិញដោយកំណើនយ៉ាងខ្លាំងនៃគំរោង វិនិយោគក្នុងស្រុក ។ គំរោងវិនិយោគដែលបានអនុម័តក្នុងឆ្នាំ២០០៣ សរុបមានចំនួន ៣១២ លានដុល្លារអាមេរិក ក្នុងនោះ ១៣៩ លានដុល្លារអាមេរិកគឺជាគំរោងដែលវិនិយោគទៅលើវិស័យទេសចរណ៍ ។ គំរោងវិនិយោគក្នុង វិស័យកម្មន្តសាលសរុបមានចំនួន ៨៦ លានដុល្លារអាមេរិក ក្នុងនោះគំរោងចំនួន ១៩ បានវិនិយោគទៅលើការ បង្កើតរោងចក្រសំលៀកបំពាក់ ដែលគេរំពឹងថានឹងអាចបង្កើតការងារប្រហែល ២៥.០០០ កន្លែង ។ នៅក្នុងឆ្នាំ ២០០៣ គំរោងវិនិយោគដែលឈរឈ្មោះដោយសហគ្រិនសញ្ជាតិកម្ពុជា មានការកើនឡើងគួរអោយកត់សំគាល់ ដែលមានសមាមាត្រប្រមាណ ៤២% នៃគំរោងវិនិយោគទាំងអស់ ។

២៧ - វិស័យសេវាកម្មមានកំណើនតិចតួចប្រហែល ១,៦% នៅឆ្នាំ ២០០៣ ដោយសារផលប៉ះពាល់នៃកូដកម្ម ប្រឆាំងស្ថានភាពថែទាំការទទួលរងឥទ្ធិពលពីការលេចឡើងនៃជំងឺសាស្ត្រ ។ សណ្ឋាគារនិងភោជនីយដ្ឋានបានធ្លាក់ ចុះ ១០% ។ ទោះបីជា វិស័យទេសចរណ៍បានងើបឡើងវិញចាប់ពីពាក់កណ្តាលឆ្នាំ២០០៣មកក៏ដោយ ក៏គេសង្កេត

ឃើញថាចំនួនការមកដល់នៃភ្ញៀវទេសចរណ៍សរុបសំរាប់ឆ្នាំ ២០០៣ នេះ មានការធ្លាក់ចុះប្រមាណ ១១% ធៀបទៅនឹងឆ្នាំ ២០០២ ។

២៨ - នៅឆ្នាំ២០០៣ ការងារប្រហែល ៤០.០០០ កន្លែងត្រូវបានបង្កើតនៅក្នុងវិស័យកម្មន្តសាល ភាគច្រើនគឺនៅ តាមសហគ្រាសធុនតូចនិងមធ្យម នៅពេលដែលមានពលករថ្មីប្រមាណ ២០០.០០០ នាក់ចូលទៅក្នុងទីផ្សារ ការងារ^១ ។ ជាការពិតណាស់ ការអភិវឌ្ឍន៍វិស័យកសិកម្ម ឧស្សាហកម្មនិងសេវាកម្មដែលប្រើប្រាស់កំលាំងពលកម្ម ច្រើន គឺមានសារៈសំខាន់ខ្លាំងណាស់ក្នុងការស្រូបយកនូវអតិថិជនកំលាំងពលកម្ម ។

២៩ - កំណើនសេដ្ឋកិច្ចកម្ពុជាបាននាំមកនូវផលប៉ះពាល់ ទៅលើវិស័យកសិកម្មជាពិសេស ការធ្វើពិពិធកម្មសេដ្ឋកិច្ច និងក្នុងការពង្រីកនូវមូលដ្ឋានកំណើន ។ បញ្ហាប្រឈមសំរាប់កម្ពុជា គឺការពង្រឹងនូវ អភិបាលកិច្ចល្អ ដើម្បីធ្វើការទាក់ទាញវិនិយោគករជន និងធានាបាននូវការប្រកួតប្រជែងជាមួយបណ្តាប្រទេស ជិតខាង ។ ជាពិសេស ត្រូវពង្រឹងនិងពង្រីកអោយបានទូលំទូលាយនូវហេដ្ឋារចនាសម្ព័ន្ធរូបវន្តរបស់ប្រទេស ដើម្បី បំពេញទៅតាមតំរូវការសេដ្ឋកិច្ចជនបទ ។ ហេដ្ឋារចនាសម្ព័ន្ធសង្គម ដូចជាសុខាភិបាលនិងអប់រំត្រូវតែធ្វើការអភិវឌ្ឍន៍ បន្តទៅទៀត ។ ការវិនិយោគក្នុងប្រទេសត្រូវតែបន្តជំរុញលើកទឹកចិត្ត ជាពិសេសឧស្សាហកម្មដែលប្រើប្រាស់ ធនធានក្នុងស្រុក មានសហគ្រាសធុនតូចនិងមធ្យមជាដើម ។ លើសពីនេះ រដ្ឋាភិបាលក៏ត្រូវធ្វើការជំរុញនូវការផ្តួច ផ្តើមគំនិតនៅក្នុងតំបន់ ដើម្បីធ្វើសមាហរណកម្មកម្ពុជាចូលទៅក្នុង ASEAN ជាពិសេសតាមរយៈគំរោងយុទ្ធសាស្ត្រ សហប្រតិបត្តិការសេដ្ឋកិច្ច ដើម្បីពង្រឹងភាពជាដៃគូជាមួយបណ្តាប្រទេសជិតខាង ។

៣០ - ដើម្បីសំរេចបាននូវកំណើនសេដ្ឋកិច្ចឆាប់រហ័ស ការរក្សានូវចំណាយសាធារណៈក្នុងកំរិតមួយសមស្របគឺ ជាគន្លឹះយ៉ាងសំខាន់ក្នុងការកាត់បន្ថយភាពក្រីក្រ ។ ដូចដែលបានចែងនៅក្នុងឯកសារ NPRS រាជរដ្ឋាភិបាល កម្ពុជាត្រូវសំរេចអោយបាននូវកំណើនសេដ្ឋកិច្ចក្នុងអត្រា ៦% ទៅ ៧% ក្នុង ១ឆ្នាំ ដូចដែលលទ្ធផលសំរេចបានក្នុង រយៈពេល ៥ ឆ្នាំចុងក្រោយនេះ គឺពីឆ្នាំ១៩៩៩ ដល់ ២០០៣ ។ ប៉ុន្តែ លក្ខខណ្ឌសេដ្ឋកិច្ចទាំងខាងក្នុងនិងខាងក្រៅ បានបង្ហាញថាអត្រាកំណើន ៦% ទៅ៧% នេះមានការលំបាកក្នុងការសំរេចអោយបានណាស់ក្នុងរយៈពេលមធ្យម។

៣១ - នៅថ្ងៃអនាគត ប្រទេសកម្ពុជាហាក់ស្តែងឡើងថានឹងជួបប្រទះនូវបញ្ហាប្រឈមមុខធ្ងន់ធ្ងរមួយចំនួនប្រសិន បើរាជរដ្ឋាភិបាលពុំអាចកាត់បន្ថយនូវថ្លៃក្នុងការធ្វើអាជីវកម្ម និងប្រយុទ្ធប្រឆាំងនឹងការរត់ពន្ធ ដែលធ្វើអោយអ្នក វិនិយោគស្របច្បាប់មានការលំបាកក្នុងការប្រកួតប្រជែងគ្នាទេនោះ ។ ទោះបីជាការនាំចេញសំលៀកបំពាក់មាន ការរីកលូតលាស់ខ្លាំងនៅក្នុងឆ្នាំ២០០២ និង ២០០៣ យ៉ាងណាក៏ដោយ ក៏នៅថ្ងៃអនាគតកំណើននេះមានភាពមិន ទៀងទាត់នៅឡើយដែរ ដោយសារកូតានាំចេញសំលៀកបំពាក់ទៅកាន់ទីផ្សារសហរដ្ឋអាមេរិក ក្រោមកិច្ចព្រម ព្រៀងអង្គការពាណិជ្ជកម្មពិភពលោកស្តីពីផលិតផលសំលៀកបំពាក់ និងវាយនភ័ណ្ឌត្រូវបញ្ចប់ ។ ដើម្បីរក្សាបាន នូវកំរិតនៃការនាំចេញសំលៀកបំពាក់ក្នុងពេលបច្ចុប្បន្នអោយមានស្ថេរភាព រាជរដ្ឋាភិបាលត្រូវធ្វើយ៉ាងណាអោយ ឧស្សាហកម្មកាត់ដេរនេះអាចប្រកួតប្រជែងបានជាមួយប្រទេសនាំចេញដទៃទៀតជាពិសេសជាមួយប្រទេសនាំ ចេញធំៗ មានប្រទេសឥណ្ឌា និងចិនជាដើម ។

¹ ការប៉ាន់ស្មានផ្អែកទៅលើរបាយការណ៍នៃការចុះបញ្ជីផ្តល់ដោយក្រសួងឧស្សាហកម្ម រ៉ែ និង ថាមពល នៃព្រះរាជាណាចក្រកម្ពុជា ដែលបានរាយការណ៍ក្នុងរបាយការណ៍វឌ្ឍនភាពនៃយុទ្ធសាស្ត្រជាតិកាត់បន្ថយភាពក្រីក្រ (NPRS) ខែឧសភា ឆ្នាំ២០០៤ ទំព័រ ៦

របាយការណ៍ស្តីពីកិច្ចសហប្រតិបត្តិការអភិវឌ្ឍន៍ឆ្នាំ ២០០២ និង ២០០៣ ៨

៣. ជំនួយក្រៅប្រទេសសំរាប់កិច្ចអភិវឌ្ឍន៍

៣.១ ការសន្យាផ្តល់ និងការប្រើប្រាស់ជំនួយអភិវឌ្ឍន៍ផ្លូវការ

៣២ - ជាច្រើនឆ្នាំកន្លងមកនេះ ដៃគូអភិវឌ្ឍន៍ក្រៅប្រទេសរបស់កម្ពុជាបានផ្តល់ជំនួយជាច្រើនសំរាប់កម្មវិធីអភិវឌ្ឍន៍កម្ពុជា ។ ចាប់តាំងពីឆ្នាំ១៩៩២មក សហគមន៍អ្នកផ្តល់ជំនួយអន្តរជាតិបានសន្យាផ្តល់ជំនួយអភិវឌ្ឍន៍សរុបចំនួនជាង ៥,៦៦ ពាន់លានដុល្លារអាមេរិកសំរាប់កម្ពុជា តាមរយៈកិច្ចប្រជុំ ICORC ទាំង ៣ លើក និងកិច្ចប្រជុំពិគ្រោះយោបល់ទាំង ៦ លើកកន្លងមក ។ នៅឆ្នាំ១៩៩៨ និង២០០៣ កិច្ចប្រជុំពិគ្រោះយោបល់ពុំបានប្រារព្ធឡើយ ហើយក៏គ្មានការសន្យាពីសហគមន៍អ្នកផ្តល់ជំនួយដែរ ។ ប៉ុន្តែ ទោះបីជាគ្មានការសន្យាក៏ដោយ ក៏សហគមន៍អន្តរជាតិបានផ្តល់ជំនួយជាក់ស្តែងសំរាប់អភិវឌ្ឍកម្ពុជាចំនួន ៤៣៣,៣ លានដុល្លារអាមេរិកក្នុងឆ្នាំ១៩៩៨ និង ៥៤៩,១លានដុល្លារអាមេរិកក្នុងឆ្នាំ២០០៣ ។ គិតមកដល់ត្រឹមដំណាច់ឆ្នាំ២០០៣ កម្ពុជាបានប្រើប្រាស់ជំនួយអភិវឌ្ឍន៍ចំនួន ៥,២ ពាន់លានដុល្លារអាមេរិកដោយរួមទាំងការប្រើប្រាស់ជំនួយក្នុងឆ្នាំ១៩៩៨ និង២០០៣ ផងដែរ ។

តារាងទី ១ : ការសន្យាផ្តល់ និងការប្រើប្រាស់ជំនួយអភិវឌ្ឍន៍ផ្លូវការ: ឆ្នាំ ១៩៩២ - ២០០៣

ឯកតា : លានដុល្លារអាមេរិក

	១៩៩២ និង ១៩៩៣	១៩៩៤-១៩៩៨	១៩៩៩-២០០៣	សរុប ១៩៩២-២០០៣
ការសន្យាផ្តល់ជំនួយ	១.០០០,០០	២.២៨៤,២ ^ក	២.៣៧៦,៤ ^ខ	៥.៦៦០,៦ ^គ
ការប្រើប្រាស់ជំនួយ	៥៧២,១	២.២០៥,៩	២.៤១៥,១	៥.១៩៣,១
ការប្រើប្រាស់ជំនួយគិតជាភាគរយ ធៀបនឹងការសន្យាផ្តល់ជំនួយ	៥៧,២%	៧៩,៨% ^ឃ	៧៨,៧% ^ង	៧៤,៤%

^ក មិនបានគិតបញ្ចូលទិន្នន័យក្នុងឆ្នាំ ១៩៩៨ ដោយពុំមានការសន្យាផ្តល់ជំនួយ ព្រោះកិច្ចប្រជុំ CG ពុំបានប្រារព្ធឡើយ

^ខ មិនបានគិតបញ្ចូលទិន្នន័យក្នុងឆ្នាំ ២០០៣ ដោយពុំមានការសន្យាផ្តល់ជំនួយ ព្រោះកិច្ចប្រជុំ CG ពុំបានប្រារព្ធឡើយ

^គ មិនបានគិតបញ្ចូលទិន្នន័យនៃការសន្យាផ្តល់ជំនួយក្នុងឆ្នាំ ១៩៩៨ និង ២០០៣ ពេលដែលកិច្ចប្រជុំ CG ពុំបានប្រារព្ធឡើយ

^ឃ មិនបានគិតបញ្ចូលទិន្នន័យនៃការប្រើប្រាស់ជំនួយក្នុងឆ្នាំ ១៩៩៨ ដោយពុំមានការសន្យាផ្តល់ជំនួយ

^ង មិនបានគិតបញ្ចូលទិន្នន័យនៃការប្រើប្រាស់ជំនួយក្នុងឆ្នាំ ២០០៣ ដោយពុំមានការសន្យាផ្តល់ជំនួយ

៣៣ - ឆ្លើយតបទៅនឹងសេចក្តីអំពាវនាវរបស់អគ្គលេខាធិការអង្គការសហប្រជាជាតិ នៅឯសន្និសីទថ្នាក់រដ្ឋមន្ត្រីស្តីពីការស្តារនិងកសាងប្រទេសកម្ពុជាឡើងវិញ ដែលបានប្រារព្ធឡើងនៅខែមិថុនា ឆ្នាំ១៩៩២ នៅទីក្រុងភ្នំពេញ សហគមន៍អ្នកផ្តល់ជំនួយបានសន្យាផ្តល់ជំនួយចំនួន ៨៨០ លានដុល្លារអាមេរិក ។ នៅក្នុងកិច្ចប្រជុំលើកទីមួយនៃគណៈកម្មាធិការអន្តរជាតិសំរាប់ការស្តារនិងកសាងប្រទេសកម្ពុជាឡើងវិញ (ICORC) ដែលបានប្រារព្ធឡើងនៅខែកញ្ញា ឆ្នាំ១៩៩៣ នាទីក្រុងប៉ារីស សហគមន៍អ្នកផ្តល់ជំនួយបានបង្កើនការសន្យាផ្តល់ជំនួយសំរាប់ឆ្នាំ១៩៩២ និង១៩៩៣ រហូតដល់ ១ ពាន់លានដុល្លារអាមេរិក ។ ចំណែកឯ

តារាងទី១ : ការសន្យាផ្តល់និងការប្រើប្រាស់ជំនួយអភិវឌ្ឍន៍ផ្លូវការ : ឆ្នាំ ១៩៩២- ២០០៣

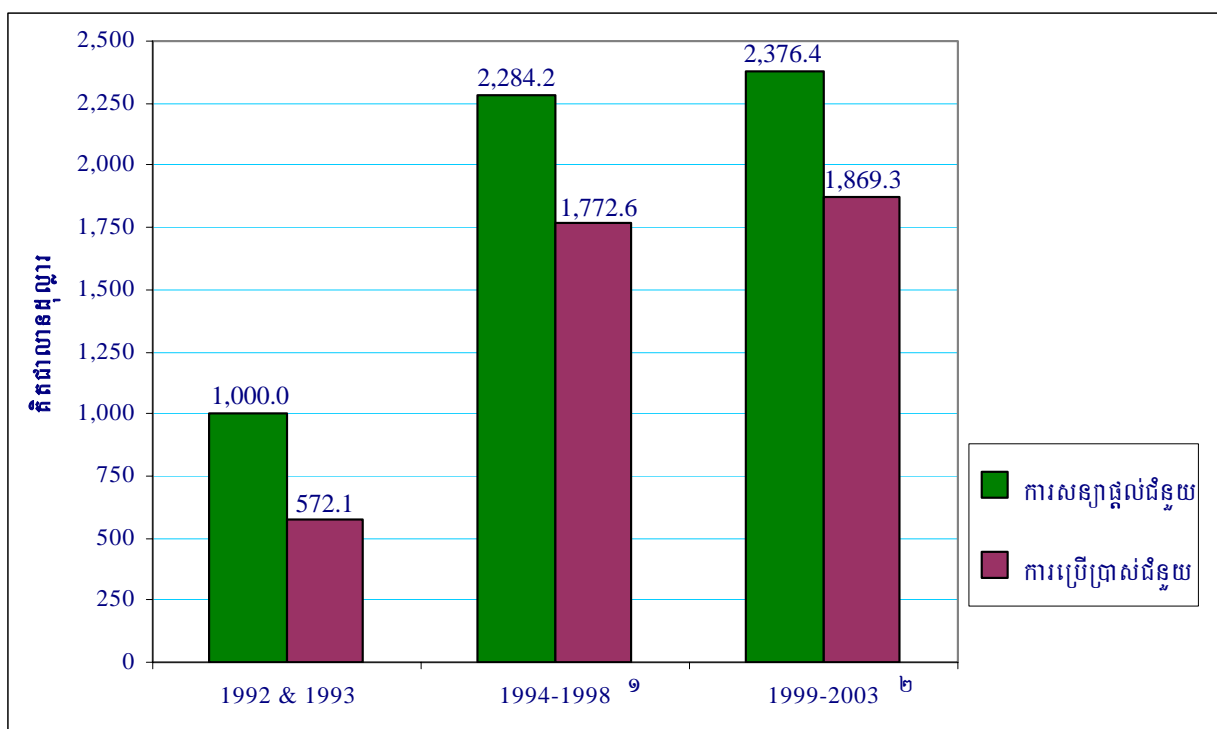

^១ មិនបានគិតបញ្ចូលទិន្នន័យនៃការប្រើប្រាស់ជំនួយក្នុងឆ្នាំ១៩៩៨ (៤៣៣,៣ លានដុល្លារអាមេរិក) ដោយពុំមានការសន្យាផ្តល់ជំនួយ

^២ មិនបានគិតបញ្ចូលទិន្នន័យនៃការប្រើប្រាស់ជំនួយក្នុងឆ្នាំ២០០៣ (៥៤៥,៨ លានដុល្លារអាមេរិក) ដោយពុំមានការសន្យាផ្តល់ជំនួយ

នៅក្នុងកិច្ចប្រជុំ ICORC លើកទី២ ដែលបានប្រារព្ធឡើងនៅទីក្រុងភ្នំពេញ នាខែមិនា ឆ្នាំ១៩៩៤ អ្នកផ្តល់ជំនួយបានសន្យាផ្តល់ចំនួន ៧៧០ លានដុល្លារអាមេរិក និងលើកទី៣ នៅទីក្រុងប៉ារីស នាខែមិនាឆ្នាំ១៩៩៥ ចំនួន ៥២០ លានដុល្លារអាមេរិក ។ នាកិច្ចប្រជុំពិគ្រោះយោបល់លើកទី១ ដែលបានប្រារព្ធនៅឆ្នាំ១៩៩៦ ដៃគូអភិវឌ្ឍន៍សំខាន់ៗរបស់កម្ពុជាបានសន្យាផ្តល់ជំនួយចំនួន ៥០១ លានដុល្លារអាមេរិក ហើយអង្គការមិនមែនរដ្ឋាភិបាលបានសន្យាផ្តល់ចំនួន ១៨លានដុល្លារអាមេរិក។ នៅកិច្ចប្រជុំពិគ្រោះយោបល់ឆ្នាំ១៩៩៧ ១៩៩៩ ២០០០ និងឆ្នាំ២០០១ អ្នកផ្តល់ជំនួយបានសន្យាផ្តល់ជំនួយចំនួន ៤៥០លាន ៤៧១លាន ៥៤៨លាន និង ៥៥៦លានដុល្លារអាមេរិកសំរាប់ឆ្នាំនីមួយៗជាបន្តបន្ទាប់ ដែលចំនួនទាំងនេះមិនបានគិតបញ្ចូលការសន្យាផ្តល់របស់អង្គការមិនមែនរដ្ឋាភិបាលឡើយ ។ ចំណែកនៅកិច្ចប្រជុំពិគ្រោះយោបល់លើកចុងក្រោយ នាឆ្នាំ២០០២ ដៃគូអភិវឌ្ឍន៍ទ្វេភាគីនិងពហុភាគីសំខាន់ៗបានសន្យាផ្តល់ជំនួយប្រមាណ ៦៣៥ លានដុល្លារអាមេរិក ។ សូមបញ្ជាក់ថានៅឆ្នាំ១៩៩៨ និង២០០៣ កិច្ចប្រជុំពិគ្រោះយោបល់ពុំបានប្រារព្ធឡើយ ដូច្នេះក៏គ្មានការសន្យាពីសហគមន៍អ្នកផ្តល់ជំនួយដែរ។

៣៤ - គួរកត់សំគាល់ផងដែរថា ការសន្យាផ្តល់ជំនួយរបស់ដៃគូអភិវឌ្ឍន៍កម្ពុជាទ្វេភាគី និងពហុភាគីមួយចំនួនក៏មានការគណនាត្រួតគ្នាដែរ ។ ការសន្យាផ្តល់ជំនួយដែលធ្វើឡើងដោយទីភ្នាក់ងារពហុភាគី ជាពិសេសទីភ្នាក់ងារនៃប្រព័ន្ធអង្គការសហប្រជាជាតិ បានបង្ហាញពីធនធានសរុបដែលគេត្រូវការសំរាប់កិច្ចប្រតិបត្តិការទាំងអស់នៃកម្មវិធីនានា ដោយមិនគិតដល់ប្រភពហិរញ្ញប្បទានឡើយ ដែលក្នុងនោះកម្មវិធីខ្លះបានទទួលប្រភពទុនពីកិច្ចប្រតិបត្តិការក្នុងប្រទេសរបស់ដៃគូអភិវឌ្ឍន៍ទ្វេភាគី ។ ការសន្យាផ្តល់ជំនួយរបស់ទីភ្នាក់ងារអភិវឌ្ឍន៍ពហុភាគី ក៏មានរាប់បញ្ចូលផងដែរនូវមូលនិធិដែលបានផ្តល់ដោយដៃគូអភិវឌ្ឍន៍ទ្វេភាគីដែលជាបច្ច័យនាំអោយមានការគណនាត្រួតគ្នា ។ ស្ថានភាពស្រដៀងគ្នានេះ ក៏អាចកើតមានចំពោះការផ្តល់ហិរញ្ញប្បទានសំរាប់សកម្មភាពអង្គការមិនមែនរដ្ឋាភិបាលមួយចំនួនផងដែរ ។

៣៥ - ដោយឡែក បញ្ហានៃការគណនាត្រួតគ្នា ក៏អាចកើតមានឡើងចំពោះទិន្នន័យនៃការប្រើប្រាស់ជំនួយដែលបានរាយការណ៍ដោយអ្នកផ្តល់ជំនួយទ្វេភាគី ពហុភាគី និងអង្គការមិនមែនរដ្ឋាភិបាលដែរ។ ក្នុងករណីនេះ ក.អ.ក បានព្យាយាមដោះស្រាយដោយធ្វើការបែងចែករបាយការណ៍អំពីទិន្នន័យនៃការប្រើប្រាស់ជំនួយរបស់ទីភ្នាក់ងារពហុភាគីនេះ ជាពីរផ្នែកគឺ៖

- ការប្រើប្រាស់ជំនួយតាម «ការបែងចែកធនធានតាមកម្មវិធី» ដោយធ្វើការរាប់បញ្ចូលតំលៃសរុបនៃកម្មវិធី ដែលជាធនធានផ្ទាល់របស់ទីភ្នាក់ងារអង្គការសហប្រជាជាតិ និងធនធានដែលបានកៀងគរពីប្រភពក្នុងប្រទេសដទៃទៀត ។
- ការប្រើប្រាស់ជំនួយតាម «ធនធានផ្ទាល់» តែប៉ុណ្ណោះ ។

ចំពោះការប្រើប្រាស់ជំនួយរបស់អង្គការមិនមែនរដ្ឋាភិបាល(NGO)វិញ ការប៉ាន់ប្រមាណលើការប្រើប្រាស់ជំនួយដែលជា «មូលនិធិផ្ទាល់» របស់អង្គការទាំងនេះបានរៀបចំឡើងដោយពឹងផ្អែកទៅលើទិន្នន័យដែល NGO បានផ្តល់មកនាយកដ្ឋានសំរាប់ស្រួលអង្គការមិនមែនរដ្ឋាភិបាលរបស់ ក.អ.ក/

គ. ជ. នា ។ ការប៉ាន់ស្មាននេះគឺពឹងផ្អែកលើការវិភាគទិន្នន័យនៃប្រភពមូលនិធិរបស់ NGO នីមួយៗដោយមិនធ្វើការរាប់បញ្ចូលវិភាគទានដែល NGO ទាំងនោះ ទទួលបានពីប្រភពទីភ្នាក់ងារផ្តល់ជំនួយទ្វេភាគី និងពហុភាគីក្នុងប្រទេសឡើយ ។

តារាងទី ២ : ការសន្យាផ្តល់ និងការប្រើប្រាស់ជំនួយ៖ ឆ្នាំ ១៩៩៩-២០០៣

ឯកតា : លានដុល្លារអាមេរិក

ការសន្យាផ្តល់ និងការប្រើប្រាស់ជំនួយ	១៩៩៩ ជាក់ស្តែង	២០០០ ជាក់ស្តែង	២០០១ ជាក់ស្តែង	២០០២ ជាក់ស្តែង	២០០៣ ^៦ បណ្តោះអាសន្ន	សរុប ឆ្នាំ ១៩៩៩-២០០៣	
						ដុល្លារ អាមេរិក	ការបែង ចែកជា %
ការសន្យាផ្តល់ជំនួយនៃភាគីផ្តល់ជំនួយ							
• ទីភ្នាក់ងារអង្គការសហប្រជាជាតិ	៥១, ៣	៥៥, ០	៧៥, ៦	៨៧, ៨	២៦៩, ៧	១១, ៤%
• ស្ថាប័នហិរញ្ញវត្ថុអន្តរជាតិ	១៥២, ០	១៨៦, ៥	១៩៥, ០	២១៤, ៦	៧៤៨, ១	៣១, ៥%
• ប្រទេសជាសមាជិកសហគមន៍អឺរ៉ុប និងគណៈកម្មការអឺរ៉ុប	១០៩, ៨	៩២, ៥	៥២, ៩	១១៩, ២	៣៧៤, ៤	១៥, ៧%
• អ្នកផ្តល់ជំនួយទ្វេភាគីដោយពុំរាប់បញ្ចូល ប្រទេសជាសមាជិកសហគមន៍អឺរ៉ុប	១៥៨, ៣	២១៤, ៣	២៣២, ២	២១៣, ៤	៨១៨, ២	៣៤, ៤%
• អង្គការមិនមែនរដ្ឋាភិបាល	៥៦, ០	៥៥, ០	៥៥, ០	^(៨)	១៦៦, ០	៧, ០%
សរុប	៥២៧, ៤	៦០៣, ៣	៦១០, ៧	៦៣៥, ០^៦	២. ៣៧៦, ៤^៧	១០០, ០%
ការប្រើប្រាស់ជំនួយ							
• ទីភ្នាក់ងារអង្គការសហប្រជាជាតិ							
- ការបែងចែកតាមកម្មវិធី	៩០, ១	៨៦, ៥	៩០, ៨	៨១, ៨	៨៣, ៩	៤៣៣, ២	១៧, ៩%
- ការប្រើប្រាស់ធនធានផ្ទាល់	៤៥, ៣	៤៩, ៤	៤៤, ៩	៤២, ២	៤១, ៨	២២៣, ៧	៩, ៣%
• ស្ថាប័នហិរញ្ញវត្ថុអន្តរជាតិ	៦៥, ១	៩៥, ៣	១១៤, ៧	១៤៩, ២	១៤៩, ៣	៥៧៣, ៦	២៣, ៨%
• ប្រទេសជាសមាជិកសហគមន៍អឺរ៉ុប និងគណៈកម្មការអឺរ៉ុប	៩៤, ៧	១១០, ៨	១០០, ៦	១១១, ៦	១២៦, ៣	៥៤៤, ០	២២, ៥%
• អ្នកផ្តល់ជំនួយទ្វេភាគីដោយពុំរាប់បញ្ចូល ប្រទេសជាសមាជិកសហគមន៍អឺរ៉ុប	១៣៩, ៧	១៥៩, ៥	១៦៨, ០	១៨២, ៣	១៨១, ២	៨៣០, ៦	៣៤, ៤%
• អង្គការមិនមែនរដ្ឋាភិបាល	៥៥, ០	៥១, ៩	៤៣, ៦	៤៥, ៦	៤៧, ២	២៤៣, ២	១០, ១%
សរុប^៨	៣៩៩, ៧	៤៦៦, ៨	៤៧១, ៨	៥៣០, ៩	៥៤៩, ៨	២. ៤១៥, ១	១០០, ០%
ការប្រើប្រាស់ជំនួយគិតជាភាគរយ ធៀបនឹងការសន្យាផ្តល់ជំនួយ	៧៥, ៨%	៧៧, ៤%	៧៧, ៣%	៨៣, ៦%	៧៨, ៧%^៩	១០០, ០%

^៦ ដោយកិច្ចប្រជុំ CG មិនបានប្រារព្ធធ្វើនៅក្នុងឆ្នាំ ២០០៣ ការសន្យាផ្តល់ជំនួយក៏ពុំមានដែរ

^៧ ការសន្យាផ្តល់ជំនួយពុំបានថ្លែងក្នុងកិច្ចប្រជុំ CG ទេ

^៨ មិនបានគិតបញ្ចូលអង្គការមិនមែនរដ្ឋាភិបាលទេ

^៩ មិនបានគិតបញ្ចូលទិន្នន័យក្នុងឆ្នាំ ២០០៣ ទេ

^{១០} គិតបញ្ចូលតែទិន្នន័យនៃការប្រើប្រាស់ « ធនធានផ្ទាល់ » របស់ទីភ្នាក់ងារផ្តល់ជំនួយពហុភាគីប៉ុណ្ណោះ

^{១១} មិនបានគិតបញ្ចូលទិន្នន័យនៃការប្រើប្រាស់ជំនួយក្នុងឆ្នាំ ២០០៣ ទេដោយពុំមានការសន្យាផ្តល់ជំនួយ

៣៦ - នៅក្នុងអាណត្តិទីពីរនៃរាជរដ្ឋាភិបាលកម្ពុជា ការប្រើប្រាស់ជំនួយមានការកើនឡើងជាបន្តបន្ទាប់ ពីក្រោម ៤០០ លានដុល្លារអាមេរិកក្នុងឆ្នាំ១៩៩៩ រហូតដល់ច្រើនជាង ៥៣០លានដុល្លារអាមេរិកក្នុងឆ្នាំ ២០០២ ។ ដោយឡែក តាមការប៉ាន់ស្មានបឋមសំរាប់ឆ្នាំ២០០៣ កម្ពុជាបានប្រើប្រាស់ជំនួយប្រមាណ ៥៤៥ លានដុល្លារអាមេរិក (តារាងទី២) ។ ក្នុងអំឡុងពេលដូចគ្នានេះ ការសន្យាផ្តល់ជំនួយរបស់ដៃគូអភិវឌ្ឍន៍នានាក៏មានការកើនឡើងពីប្រមាណ ៥២៧លានដុល្លារអាមេរិកក្នុងឆ្នាំ១៩៩៩ រហូតដល់ ៦៣៥លានដុល្លារអាមេរិកក្នុងឆ្នាំ២០០២ ផងដែរ ។ នៅឆ្នាំ២០០៣ កម្ពុជាពុំបានរៀបចំកិច្ចប្រជុំពិគ្រោះយោបល់ទេ ដោយហេតុនេះ ក៏គ្មានការសន្យាពីសហគមន៍អ្នកផ្តល់ជំនួយដែរ ។ ក្នុងរយៈពេល៤ឆ្នាំ ១៩៩៩-២០០២ អនុបាតនៃការប្រើប្រាស់ជំនួយធៀបនឹងការសន្យាផ្តល់បានកើនឡើងជាបន្តបន្ទាប់ពី ៧៥,៨%ក្នុងឆ្នាំ១៩៩៩ ទៅដល់ ៨៣,៦% ក្នុងឆ្នាំ២០០២ ។ រាជរដ្ឋាភិបាលកម្ពុជាសូមថ្លែងអំណរគុណចំពោះដៃគូអភិវឌ្ឍន៍នានារបស់ខ្លួន ហើយសង្ឃឹមថាដៃគូអភិវឌ្ឍន៍ទាំងអស់នឹងបន្តផ្តល់ការឧបត្ថម្ភគាំទ្រដល់រាជរដ្ឋាភិបាលអាណត្តិទី៣ បន្ថែមទៀត ដើម្បីអោយកម្ពុជាឈានទៅសំរេចបាននូវគោលដៅកាត់បន្ថយភាពក្រីក្ររបស់ប្រជាជន ។

៣.២ ការធ្វើធានាសម្រាប់ប្រភពប្រាក់ចំណូល

៣៧ - គិតចាប់ពីឆ្នាំ១៩៩២ ដល់ឆ្នាំ២០០៣ សហគមន៍អ្នកផ្តល់ជំនួយអន្តរជាតិបានផ្តល់ដល់កម្ពុជានូវទឹកប្រាក់សរុបប្រមាណ ៥,២ ពាន់លានដុល្លារអាមេរិក (តារាងទី៣) ។ ទឹកប្រាក់ទាំងនេះជាជំនួយរបស់៖

- ប្រទេសមិនមែនជាសមាជិកនៃសហគមន៍អឺរ៉ុបចំនួន ១.៩៥១,៤ លានដុល្លារអាមេរិក ឬស្មើនឹង ៣៧,៦% នៃជំនួយអភិវឌ្ឍន៍ផ្លូវការសរុប ។
- ទីភ្នាក់ងារអង្គការសហប្រជាជាតិ និងស្ថាប័នហិរញ្ញវត្ថុអន្តរជាតិចំនួន ១.៤៤៨,១ លានដុល្លារអាមេរិក ឬស្មើនឹង ២៧,៩% នៃជំនួយអភិវឌ្ឍន៍ផ្លូវការសរុប ។
- ប្រទេសដែលជាសមាជិកសហគមន៍អឺរ៉ុប និងគណៈកម្មការអឺរ៉ុបចំនួន ១.៣៦៣,១ លានដុល្លារអាមេរិក ឬស្មើនឹង ២៦,២% នៃជំនួយអភិវឌ្ឍន៍ផ្លូវការសរុប ។
- អង្គការមិនមែនរដ្ឋាភិបាលចំនួន ៤៣០,៤ លានដុល្លារអាមេរិក ឬស្មើនឹង ៨,៣% នៃជំនួយអភិវឌ្ឍន៍ផ្លូវការសរុប ។

៣៨ - ជប៉ុនគឺជាប្រទេសផ្តល់ជំនួយធំជាងគេបំផុតរបស់កម្ពុជា ។ ចាប់ពីឆ្នាំ ១៩៩២ រហូតដល់បច្ចុប្បន្ននេះ ប្រទេសជប៉ុនបានផ្តល់ដល់កម្ពុជានូវជំនួយប្រមាណ ២១,៦% នៃជំនួយបរទេសសរុបដែលកម្ពុជាបានទទួល ។ ទំហំជំនួយរបស់ជប៉ុនសំរាប់កម្ពុជាបានកើនឡើងពី ៤៥០,២ លានដុល្លារអាមេរិកក្នុងកំឡុងឆ្នាំ ១៩៩៤-១៩៩៨ រហូតដល់ ៥០០,៨ លានដុល្លារអាមេរិកក្នុងរយៈពេលប្រាំឆ្នាំដូចគ្នាចុងក្រោយនេះ គឺចាប់ពីឆ្នាំ ១៩៩៩-២០០៣ (តារាងទី៣) ។

៣៩ - ចាប់ពីឆ្នាំ១៩៩២ ដល់ឆ្នាំ២០០៣ អ្នកផ្តល់ជំនួយអភិវឌ្ឍន៍ធំជាងគេទីពីរសំរាប់ប្រទេសកម្ពុជាគឺ ទីភ្នាក់ងារប្រព័ន្ធអង្គការសហប្រជាជាតិ ដែលបានផ្តល់នូវធនធានផ្ទាល់សរុបចំនួន ៤៦៧,៦ លានដុល្លារអាមេរិក សមាមាត្រទៅនឹង ៩% នៃជំនួយសរុបដែលកម្ពុជាបានទទួល ។ អ្នកផ្តល់ជំនួយធំជាងគេទីបីគឺ ធនាគារអភិវឌ្ឍន៍អាស៊ី ដែលបានផ្តល់នូវទឹកប្រាក់ប្រមាណ ៤៤៥,១ លានដុល្លារអាមេរិក ។ អ្នកផ្តល់ជំនួយសំខាន់ៗផ្សេងទៀតរួមមាន ៖

- ទីបួន: ធនាគារពិភពលោកបានផ្តល់ជំនួយប្រមាណ ៣៨១,០ លានដុល្លារអាមេរិក
- ទីប្រាំ: គណៈកម្មការអឺរ៉ុបបានផ្តល់ជំនួយប្រមាណ ៣៦៩,៦ លានដុល្លារអាមេរិក
- ទីប្រាំមួយ: ប្រទេសបារាំងបានផ្តល់ជំនួយប្រមាណ ៣៦៥,៥ លានដុល្លារអាមេរិក
- ទីប្រាំពីរ: សហរដ្ឋអាមេរិកបានផ្តល់ជំនួយប្រមាណ ៣៥៦,៧លានដុល្លារអាមេរិក។គួរកត់សំគាល់ផងដែរថា ប៉ុន្មានឆ្នាំចុងក្រោយនេះ សហរដ្ឋអាមេរិកបានផ្តល់ជំនួយអភិវឌ្ឍន៍មកប្រទេសកម្ពុជាតាមរយៈអង្គការមិនមែនរដ្ឋាភិបាល ។
- ទីប្រាំបី: ប្រទេសអូស្ត្រាលីបានផ្តល់ជំនួយប្រមាណ ២៤១,៦ លានដុល្លារអាមេរិក
- ទីប្រាំបួន: ប្រទេសស៊ុយអែតបានផ្តល់ជំនួយប្រមាណ ១៨០,០ លានដុល្លារអាមេរិក
- ទីដប់: ស្ថាប័នរូបិយវត្ថុអន្តរជាតិបានផ្តល់ជំនួយប្រមាណ ១៥៤,៤ លានដុល្លារអាមេរិក

ទិន្នន័យលំអិតនៃការប្រើប្រាស់ជំនួយតាមប្រភពអ្នកផ្តល់ជំនួយសំខាន់ៗក្នុងឆ្នាំនីមួយៗ គិតចាប់ពីឆ្នាំ១៩៩២ ដល់២០០៣ មានបង្ហាញក្នុងឧបសម្ព័ន្ធទី៣ ។

៤០ - ជំនួយអភិវឌ្ឍន៍ផ្លូវការសរុបដែលទីភ្នាក់ងារអង្គការសហប្រជាជាតិ និងស្ថាប័នហិរញ្ញវត្ថុអន្តរជាតិបានផ្តល់ដល់កម្ពុជាក្នុងកំឡុងឆ្នាំ ១៩៩៩-២០០៣ បានកើនឡើងដល់ ៧៩៧,៣ លានដុល្លារអាមេរិកដែលក្នុងរយៈពេលប្រាំឆ្នាំមុន ១៩៩៤-១៩៩៨ គឺមានត្រឹមតែ ៥៨៥,៤ លានដុល្លារអាមេរិកប៉ុណ្ណោះ ។ បើប្រៀបធៀបជំនួយអភិវឌ្ឍន៍ផ្លូវការសរុបដែលអ្នកផ្តល់ជំនួយបានផ្តល់ដល់កម្ពុជាក្នុងរយៈពេលប្រាំឆ្នាំដូចគ្នា ១៩៩៤-៩៨ និង ១៩៩៩-២០០៣ យើងសង្កេតឃើញថា:

- ការផ្តល់ជំនួយរបស់ប្រទេសសមាជិកសហគមន៍អឺរ៉ុប និងគណៈកម្មការអឺរ៉ុប បានធ្លាក់ចុះពី ៦២៨,៦ លានដុល្លារអាមេរិក ក្នុងឆ្នាំ១៩៩៤-១៩៩៨ មកត្រឹម ៥៤៤ លានដុល្លារអាមេរិកនៅក្នុងឆ្នាំ ១៩៩៩-២០០៣
- ការផ្តល់ជំនួយរបស់ប្រទេសមិនមែនសមាជិកសហគមន៍អឺរ៉ុបបានកើនឡើងបន្តិចពី ៨១១,១លានដុល្លារអាមេរិក ដល់ ៨៣០,៦លានដុល្លារអាមេរិក
- ការផ្តល់ជំនួយរបស់អង្គការមិនមែនរដ្ឋាភិបាលបានកើនឡើងពី ១៨០,៨លានដុល្លារអាមេរិក ដល់ ២៤៣,២ លានដុល្លារអាមេរិក ។

តារាងទី ៣: ការប្រើប្រាស់ជំនួយតាមប្រភពអ្នកផ្តល់ជំនួយសំខាន់ៗ: ឆ្នាំ ១៩៩២-២០០៣

ឯកតា: លានដុល្លារអាមេរិក

អ្នកផ្តល់ជំនួយសំខាន់ៗ	១៩៩២ និង ១៩៩៣		១៩៩៤-១៩៩៨		១៩៩៩-២០០៣		សរុប ១៩៩២-២០០៣	
	ដុល្លារ អាមេរិក	ការបែងចែក ជាភាគរយ	ដុល្លារ អាមេរិក	ការបែងចែក ជាភាគរយ	ដុល្លារ អាមេរិក	ការបែងចែក ជាភាគរយ	ដុល្លារ អាមេរិក	ការបែងចែក ជាភាគរយ
ទីភ្នាក់ងារអង្គការសហប្រជាជាតិ								
- ការបែងចែកតាមកម្មវិធី: សរុប		៤៣៣,២	១៧,៩ %	...	
- ការប្រើប្រាស់ធនធានផ្ទាល់	៤៤, ៣	៧,៧ %	១៩៩,៧	៩,១%	២២៣,៧	៩, ៣%	៤៦៧,៦	៩,០%
ស្ថាប័នហិរញ្ញវត្ថុអន្តរជាតិ								
- IBRD / ធនាគារពិភពលោក	០,១	០ %	១៦៧,៤	៧,៦ %	២១៣,៥	៨,៨ %	៣៨១,០	៧, ៣ %
- មូលនិធិរូបិយវត្ថុអន្តរជាតិ	៨,៨	១,៥ %	៦៣,៩	២,៩ %	៨១,៧	៣,៤ %	១៥៤,៤	៣,០ %
- ធនាគារអភិវឌ្ឍន៍អាស៊ី	១២, ៣	២,១ %	១៥៤,៤	៧,០ %	២៧៨,៤	១១,៥ %	៤៤៥,១	៨,៦ %
សរុប	៦៥,៤	១១,៤ %	៥៨៥,៤	២៩,៥%	៧៩៧,៣	៣៣,០%	១.៤៤៨,១	២៧,៩ %
សហគមន៍អឺរ៉ុប								
គណៈកម្មការអឺរ៉ុប	៥១,២	៨,៩ %	១៨១,៨	៨,២ %	១៣៦,៦	៥,៧ %	៣៦៩,៦	៧,១ %
ប៊ែលហ្ស៊ីក	៤,១	០,៧ %	១០,៥	០,៥ %	១៦,០	០,៧ %	៣០,៦	០,៦ %
ដាណឺម៉ាក	៩,៩	១,៧ %	៤១, ៣	១,៩ %	២០,៨	០,៩ %	៧២,០	១,៤ %
ហូឡង់ឌ៍	២,៤	០,៤ %	០,៩	០ %	៦,០	០,២ %	៩,៣	០,២ %
បារាំង	៣៨,១	៦,៧ %	១៩០,៦	៨,៦ %	១៣៦,៨	៥,៧ %	៣៦៥,៥	៧,០ %
អាល្លឺម៉ង់	៥,១	០,៩ %	៤៦,៨	២,១ %	៦៨,០	២,៨ %	១១៩,៩	២,៣ %
ហូឡង់	២៨, ៣	៤,៩ %	៣៣,៩	១,៥ %	២១,១	០,៩ %	៨៣,៣	១,៦ %
ន័រវេស	១១,០	១,៩ %	៦, ៣	០,៣ %	៩,៦	០,៤ %	២៦,៩	០,៥ %
ស៊ុយអែត	២៨,៤	៥,០ %	៨២,៤	៣,៧ %	៦៩, ៣	២,៩ %	១៨០,០	៣,៥ %
ចក្រភពអង់គ្លេស	១២,១	២,១ %	៣៤,០	១,៥ %	៥៩,៨	២,៥ %	១០៦,០	២,០ %
សមាជិកសហគមន៍អឺរ៉ុបដទៃទៀត	០	...	០	...	០	...	០	...
សរុប	១៩០,៥	៣៣,៣%	៦២៨,៦	២៨,៥%	៥៤៤,០	២២,៥%	១.៣៦៣,១	២៦,២%
អ្នកផ្តល់ជំនួយទ្វេភាគីសំខាន់ៗ								
អូស្ត្រាលី	២៦,៤	៤,៦ %	១០៧,០	៤,៨ %	១០៨,២	៤,៥ %	២៤១,៦	៤,៧ %
កាណាដា	១២,៤	២,២ %	២០,៩	០,៩ %	១៤,៤	០,៦ %	៤៧,៧	០,៩ %
ចិន	១,៨	០,៣ %	៤៤,៩	២,០ %	៣៣,២	១,៤ %	៧៩,៩	១,៥ %
ជប៉ុន	១៦៨,៩	២៩,៥ %	៤៥០,២	២០,៤ %	៥០០,៨	២០,៧ %	១.១២០,០	២១,៦ %
នូវវែលហ្គេឡង់	០	...	១,៨	០,១ %	៥,៧	០,២ %	៧,៥	០,១ %
សាធារណរដ្ឋកូរ៉េ	០	...	០, ៣	០ %	៣៥,៨	១,៥ %	៣៦,១	០,៧ %
សហព័ន្ធរុស្ស៊ី	៨,៨	១,៥ %	៤,០	០,២ %	២, ៣	០,១ %	១៥,០	០,៣ %
ស្វីស	០	...	០	...	៥,៤	០,២ %	៥,៤	០,១ %
សហរដ្ឋអាមេរិក	៦៩,៤	១២,១ %	១៦៦,៥	៧,៥ %	១២០,៨	៥,០ %	៣៥៦,៧	៦,៩ %
អ្នកផ្តល់ជំនួយទ្វេភាគីផ្សេងទៀត	២២,០	៣,៩ %	១៥,៦	០,៧ %	៤,១	០,២ %	៤១,៦	០,៨ %
សរុប	៣០៩,៨	៥៤,១%	៨១១,១	៣៦,៨%	៨៣០,៦	៣៤,៤%	១.៩៩១,៤	៣៧,៦%
អង្គការមិនមែនរដ្ឋាភិបាល (ធនធានផ្ទាល់)	៦,៤	១,១%	១៨០,៨	៨,២%	២៤៣,២	១០,១%	៤៣០,៤	៨, ៣%
ការប្រើប្រាស់ជំនួយសរុប	៥៧២,១	១០០%	២.២០៥,៩	១០០%	២.៤១៥,១	១០០%	៥.១៩៣,១	១០០%

តារាងទី ៤: ការប្រើប្រាស់ជំនួយតាមប្រភពអ្នកផ្តល់ជំនួយសំខាន់ៗ: ឆ្នាំ ១៩៩៩-២០០៣

(ឯកតា: លានដុល្លារអាមេរិក)

អ្នកផ្តល់ជំនួយសំខាន់ៗ	១៩៩៩		២០០០		២០០១		២០០២		២០០៣		សរុប ១៩៩៩-២០០៣	
	ដុល្លារ អាមេរិក	ជា %	ដុល្លារ អាមេរិក	ជា %	ដុល្លារ អាមេរិក	ជា %	ដុល្លារ អាមេរិក	ជា %	ដុល្លារ អាមេរិក	ជា %	ដុល្លារ អាមេរិក	ជា %
ទីភ្នាក់ងារអង្គការសហប្រជាជាតិ												
- ការបែងចែកតាមកម្មវិធីសរុប	៩០,១	២២,៦%	៨៦,៥	១៨,៥%	៩០,៨	១៩,២%	៨១,៨	១៥,៤%	៨៣,៩	១៥,៤%	...	
- ការប្រើប្រាស់ធនធានផ្ទាល់	៤៥,៣	១១,៣%	៤៩,៤	១០,៦%	៤៤,៩	៩,៥%	៤២,២	៨,០%	៤១,៨	៧,៧%	២២៣,៧	៩,៣%
ស្ថាប័នហិរញ្ញវត្ថុអន្តរជាតិ												
-IBRD / ធនាគារពិភពលោក	២៦,៧	៦,៧%	៣២,៧	៧,០%	៤៣,១	៩,១%	៤៧,២	៨,៩%	៦៣,៨	១១,៧%	២១៣,៥	៨,៨%
- មូលនិធិរូបិយវត្ថុអន្តរជាតិ	១១,៥	២,៩%	១១,៥	២,៥%	២៣,០	៤,៩%	២៣,៥	៤,៤%	១២,៣	២,២%	៨១,៧	៣,៤%
- ធនាគារអភិវឌ្ឍន៍អាស៊ី	២៦,៩	៦,៧%	៥១,១	១១,០%	៤៨,៧	១០,៣%	៧៨,៥	១៤,៨%	៧៣,៣	១៣,៤%	២៧៨,៤	១១,៥%
សរុប:	១១០,៤	២៧,៦%	១៨៩,៧	៣១,០%	១៥៩,៦	៣៣,៨%	១៩១,៥	៣៦,១%	១៩៩,១	៣៩,០%	៧៩៧,៣	៣៣,០%
សហគមន៍អឺរ៉ុប												
គណៈកម្មការអឺរ៉ុប	២៨,៣	៧,១%	២៧,៩	៦,០%	២២,៧	៤,៨%	២៥,៨	៤,៩%	៣១,៩	៥,៨%	១៣៦,៦	៥,៧%
ប៊ែលហ្ស៊ីក	៤,៨	១,២%	២,៦	០,៦%	១,៣	០,៣%	២,២	០,៤%	៥,០	០,៩%	១៦,០	០,៧%
ដាណឺម៉ាក	២,៧	០,៧%	៣,៥	០,៨%	២,៨	០,៦%	៤,៨	០,៩%	៧,០	១,៣%	២០,៨	០,៩%
ហ្វាំងឡង់	០,៧	០,២%	៣,៣	០,៧%	១,២	០,៣%	០,៩	០,២%	០	...	៦,០	០,២%
បារាំង	១៨,៦	៤,៦%	២៧,៨	៦,០%	៣៦,០	៧,៦%	២៨,៣	៥,៣%	២៦,០	៤,៨%	១៣៦,៨	៥,៧%
អាល្លឺម៉ង់	១២,៣	៣,១%	១២,២	២,៦%	១០,០	២,១%	១៧,២	៣,២%	១៦,២	៣,០%	៦៨,០	២,៨%
ហូឡង់	៦,១	១,៥%	៤,៩	១,១%	៣,៦	០,៨%	៣,៧	០,៧%	២,៨	០,៥%	២១,១	០,៩%
ន័រវេស	១,០	០,៣%	១,៣	០,៣%	១,២	០,២%	៣,៤	០,៦%	២,៧	០,៥%	៩,៦	០,៤%
ស្វីយែត	១០,៨	២,៧%	១៤,១	៣,០%	១៣,១	២,៨%	១៣,៦	២,៦%	១៧,៦	៣,២%	៦៩,៣	២,៩%
ចក្រភពអង់គ្លេស	៩,៤	២,៤%	១៣,០	២,៨%	៨,៧	១,៨%	១១,៦	២,២%	១៧,០	៣,១%	៥៩,៨	២,៥%
សមាជិកសហគមន៍អឺរ៉ុបដទៃទៀត	០	...	០	...	០	...	០	...	០	...	០	...
សរុប:	៩៤,៧	២៣,៧%	១១០,៨	២៣,៧%	១០០,៦	២១,៣%	១១១,៦	២១,០%	១២៦,៣	២៣,១%	៥៤៤,០	២២,៥%
អ្នកផ្តល់ជំនួយទ្វេភាគីសំខាន់ៗ												
អូស្ត្រាលី	១៨,៤	៤,៦%	២៩,៤	៦,៣%	១៩,៩	៤,២%	១៧,៨	៣,៤%	២២,៧	៤,២%	១០៨,២	៤,៥%
កាណាដា	២,៦	០,៦%	០,៨	០,២%	៥,២	១,១%	៣,៤	០,៦%	២,៤	០,៤%	១៤,៤	០,៦%
ចិន	៣,០	០,៧%	២,៦	០,៦%	១៦,៣	៣,៥%	៥,៧	១,១%	៥,៦	១,០%	៣៣,២	១,៤%
ជប៉ុន	៨៨,០	២២,០%	១០៦,០	២២,៧%	១០០,០	២១,២%	១០៥,៦	១៩,៩%	១០១,២	១៨,៥%	៥០០,៨	២០,៧%
នូវវែលហ្គេរឡង់	០,៨	០,២%	១,០	០,២%	០,៧	០,២%	១,៣	០,២%	១,៩	០,៤%	៥,៧	០,២%
សាធារណរដ្ឋកូរ៉េ	១,០	០,៣%	០,៧	០,២%	១,២	០,៣%	២២,៥	៤,២%	១០,៣	១,៩%	៣៥,៨	១,៥%
សហព័ន្ធរុស្ស៊ី	០,៣	០,១%	០,៩	០,២%	០,៣	០,១%	០,៣	០,១%	០,៤	០,១%	២,៣	០,១%
ស្វីស	០	...	០	...	០	...	២,៩	០,៦%	២,៥	០,៥%	៥,៤	០,២%
សហរដ្ឋអាមេរិក	២៣,០	៥,៨%	១៧,៦	៣,៨%	២៣,៨	៥,១%	២២,១	៤,២%	៣៤,៣	៦,៨%	១២០,៨	៥,០%
អ្នកផ្តល់ជំនួយទ្វេភាគីផ្សេងទៀត	២,៥	០,៦%	០,៤	០,១%	០,៤	០,១%	០,៧	០,១%	០	...	៤,១	០,២%
សរុប:	១៣៩,៧	៣៤,៩%	១៥៩,៥	៣៤,២%	១៦៨,០	៣៥,៦%	១៨២,៣	៣៤,៣%	១៨១,២	៣៣,២%	៨៣០,៦	៣៤,៤%
អង្គការមិនមែនរដ្ឋាភិបាល (ធនធានផ្ទាល់)	៥៥,០	១៣,៨%	៥១,៩	១១,១%	៤៣,៦	៩,២%	៤៥,៦	៨,៦%	៤៧,២	៨,៧%	២៤៣,២	១០,១%
ការប្រើប្រាស់ជំនួយសរុប	៣៩៩,៧	១០០%	៤៦៦,៨	១០០%	៤៧១,៨	១០០%	៥៣០,៩	១០០%	៥៤៥,៨	១០០%	២.៤១៩,១	១០០%

៤១ - ក្នុងកំឡុងពេលប្រាំឆ្នាំចុងក្រោយនេះ ១៩៩៩-២០០៣ ជំនួយអភិវឌ្ឍន៍ផ្លូវការដែលផ្តល់ដោយស្ថាប័ន ហិរញ្ញវត្ថុអន្តរជាតិដល់ប្រទេសកម្ពុជាបានកើនឡើងជាលំដាប់ ដែលធ្វើអោយធនាគារអភិវឌ្ឍន៍អាស៊ីក្លាយ ទៅជាអ្នកផ្តល់ជំនួយធំជាងគេលំដាប់ទីពីរ បន្ទាប់ពីប្រទេសជប៉ុនសំរាប់រយៈពេលប្រាំឆ្នាំនេះ ។ អ្នកផ្តល់ ជំនួយអភិវឌ្ឍន៍ផ្លូវការលំដាប់ថ្នាក់ទីបីនិងទីបួន ក្នុងកំឡុងឆ្នាំ ១៩៩៩-២០០៣ គឺទីភ្នាក់ងារអង្គការសហ- ប្រជាជាតិ និងធនាគារពិភពលោក ។ ប្រាំឆ្នាំកន្លងមកនេះ ប្រទេសជប៉ុនបានផ្តល់ជំនួយប្រមាណ ៥០០,៨ លានដុល្លារអាមេរិក គឺលើសពីការបូកបញ្ចូលគ្នារវាងជំនួយដែលផ្តល់ដោយធនាគារអភិវឌ្ឍន៍អាស៊ី និង ធនាគារពិភពលោកបន្តិច (៤៩១,៩ លានដុល្លារអាមេរិក) ។

៣.៣ ការប្រើប្រាស់ជំនួយតាមលក្ខខណ្ឌនៃជំនួយ

៤២ - ក្នុងចន្លោះឆ្នាំ១៩៩២-២០០៣ ជំនួយឥតសំណងមានប្រមាណជា ៧៩,២% នៃជំនួយអភិវឌ្ឍន៍ផ្លូវការសរុប ដែលបានប្រើប្រាស់ ។ ទោះជាយ៉ាងណា ក៏យើងសង្កេតឃើញថាក្នុងរយៈពេលប៉ុន្មានឆ្នាំចុងក្រោយនេះ សមាមាត្រនៃការប្រើប្រាស់ប្រាក់កម្ចីជៀបនឹងជំនួយអភិវឌ្ឍន៍ផ្លូវការសរុប មានការកើនឡើងគួរអោយកត់ សំគាល់ដែរ ។ សមាសភាគនៃប្រាក់កម្ចីជៀបនឹងការប្រើប្រាស់ជំនួយអភិវឌ្ឍន៍ផ្លូវការសរុប បានកើនឡើង ពី ១៦,៧% នៅក្នុងអាណត្តិទីមួយនៃរាជរដ្ឋាភិបាល ១៩៩៤-១៩៩៨ រហូតដល់ ២៦,៥% នៅក្នុងអាណត្តិ ទីពីរ ១៩៩៩-២០០៣ (តារាងទី៥) ។ កំណើនលើផ្នែកកម្ចីនេះ អាចសន្មតបានថាជាការចូលរួមកាន់តែ សកម្មរបស់ស្ថាប័នហិរញ្ញវត្ថុអន្តរជាតិ ក្នុងការផ្តល់នូវហិរញ្ញប្បទានរបស់ខ្លួនសំរាប់កម្មវិធីអភិវឌ្ឍន៍នានា។

តារាងទី ៥: ការប្រើប្រាស់ជំនួយតាមលក្ខខណ្ឌរបស់ជំនួយ: ឆ្នាំ ១៩៩២-២០០៣

ឯកតា : លានដុល្លារអាមេរិក

លក្ខខណ្ឌរបស់ជំនួយ	១៩៩២ និង ១៩៩៣		១៩៩៤-១៩៩៨		១៩៩៩-២០០៣		សរុប ១៩៩២-២០០៣	
	ដុល្លារ អាមេរិក	ការបែងចែក ជាភាគរយ	ដុល្លារ អាមេរិក	ការបែងចែក ជាភាគរយ	ដុល្លារ អាមេរិក	ការបែងចែក ជាភាគរយ	ដុល្លារ អាមេរិក	ការបែងចែក ជាភាគរយ
ជំនួយឥតសំណង	៤៩៧,២	៨៦,៩%	១.៨៣៨,៤	៨៣,៣%	១.៧៧៥,៨	៧៣,៥%	៤.១១១,៤	៧៩,២%
កម្ចី	៧៤,៩	១៣,១%	៣៦៧,៥	១៦,៧%	៦៣៩,៤	២៦,៥%	១.០៨១,៧	២០,៨%
សរុប	៥៧២,១	១០០,០%	២.២០៥,៩	១០០,០%	២.៤១៥,១	១០០,០%	៥.១៩៣,១	១០០,០%

តារាងទី២ : ការប្រើប្រាស់ដីកសិកម្មក្នុងតំបន់ ឆ្នាំ ១៩៩២- ២០០៣

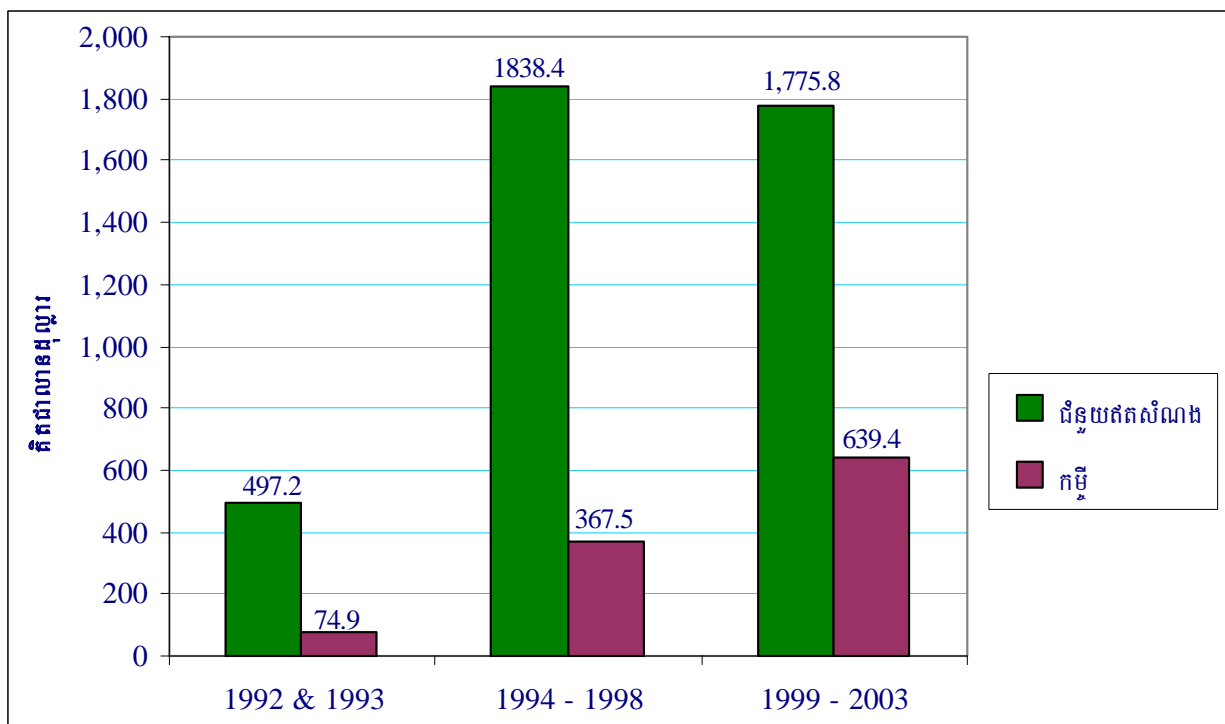

៤៣ - ជារួម ក្នុងរយៈពេលប្រាំឆ្នាំកន្លងមក ១៩៩៩-២០០៣ យើងសង្កេតឃើញថាសមាសភាពនៃកម្មវិធីនិងជំនួយ ឥតសំណងនៅក្នុងជំនួយអភិវឌ្ឍន៍សរុប មានការផ្លាស់ប្តូរគួរអោយកត់សំគាល់ ។ ភាគរយនៃកម្មវិធីរៀបចំ ជំនួយអភិវឌ្ឍន៍ផ្លូវការបានកើនឡើងពី ១៦,៨%ក្នុងឆ្នាំ១៩៩៩ រហូតដល់ ៣៤,៥%ក្នុងឆ្នាំ២០០២ (តារាង ទី៦) ។ ប៉ុន្តែនិន្នាការនេះបានផ្លាស់ប្តូរវិញនៅក្នុងឆ្នាំ២០០៣ ដោយសមាមាត្រនៃប្រាក់កម្ចីបានធ្លាក់មក ៣០,៤%នៃជំនួយអភិវឌ្ឍន៍ផ្លូវការសរុប។ ការកើនឡើងនៃការប្រើប្រាស់ប្រាក់កម្ចីគឺជាសញ្ញានៃការប៉ះពាល់

តារាងទី ៦: ការប្រើប្រាស់ជំនួយតាមលក្ខខណ្ឌ និងតាមប្រភពអ្នកផ្តល់ជំនួយ: ឆ្នាំ ១៩៩៩-២០០៣

ឯកតា :លានដុល្លារអាមេរិក

លក្ខខណ្ឌរបស់ជំនួយ	១៩៩៩ ជាក់ស្តែង		២០០០ ជាក់ស្តែង		២០០១ ជាក់ស្តែង		២០០២ ជាក់ស្តែង		២០០៣ បណ្តោះអាសន្ន		សរុប ១៩៩៩-២០០៣	
	ដុល្លារ អាមេរិក	ជា %	ដុល្លារ អាមេរិក	ជា %	ដុល្លារ អាមេរិក	ជា %	ដុល្លារ អាមេរិក	ជា %	ដុល្លារ អាមេរិក	ជា %	ដុល្លារ អាមេរិក	ជា %
ជំនួយឥតសំណង												
ទិភ្នាក់ងារអង្គការសហប្រជាជាតិ	៤៤,៨	១១,២%	៤៧,២	១០,១%	៤០,៩	៨,៧%	៣៩,២	៧,៤%	៣៧,៥	៦,៩%	២០៩,៥	៨,៧%
ស្ថាប័នហិរញ្ញវត្ថុអន្តរជាតិ	០,៧	០,២%	០,៣	០,១%	០	០%	០,៩	០,២%	០,៦	០,១%	២,៥	០,១%
ប្រទេសជាសមាជិកសហគមន៍ អឺរ៉ុបនិងគណៈកម្មការអឺរ៉ុប	៩៤,៧	២៣,៧%	១១០,៨	២៣,៧%	១០០,៦	២១,៣%	១១១,៦	២១,០%	១២៦,៣	២៣,១%	៥៤៤,០	២២,៥%
អ្នកផ្តល់ជំនួយទ្វេភាគី ដោយពុំ រាប់បញ្ចូលប្រទេសជាសមាជិក សហគមន៍អឺរ៉ុប	១៣៧,៤	៣៤,៤%	១៥៨,៨	៣៤,០%	១៦១,៩	៣៤,៣%	១៥០,៤	២៨,៣%	១៦៨,០	៣០,៨%	៧៧៦,៦	៣២,២%
អង្គការមិនមែនរដ្ឋាភិបាល	៥៥,០	១៣,៨%	៥១,៩	១១,១%	៤៣,៦	៩,២%	៤៥,៦	៨,៦%	៤៧,២	៨,៧%	២៤៣,២	១០,១%
សរុប	៣៣៨,៦	៨៧,២%	៣៥៨,៩	៧៩,០%	៣៤៦,០	៧៣,៣%	៣៨៦,៧	៦៥,៥%	៣៨៩,៦	៦៩,៦%	១.៧៧៩,៨	៧៣,៥%
កម្ចី												
ទិភ្នាក់ងារអង្គការសហប្រជាជាតិ	០,៥	០,១%	២,២	០,៥%	៤,០	០,៩%	៣,១	០,៦%	៤,៣	០,៨%	១៤,១	០,៦%
ស្ថាប័នហិរញ្ញវត្ថុអន្តរជាតិ	៦៤,៤	១៦,១%	៩៥,០	២០,៤%	១១៤,៧	២៤,៣%	១៤៨,៣	២៧,៩%	១៤៨,៨	២៧,៣%	៥៧១,២	២៣,៦%
ប្រទេសជាសមាជិកសហគមន៍ អឺរ៉ុបនិងគណៈកម្មការអឺរ៉ុប	០	០%	០	០%	០	០%	០	០%	០	០%	០	០%
អ្នកផ្តល់ជំនួយទ្វេភាគី ដោយពុំ រាប់បញ្ចូលប្រទេសជាសមាជិក សហគមន៍អឺរ៉ុប	២,៣	០,៦%	០,៧	០,១%	៦,១	១,៣%	៣១,៩	៦,០%	១៣,២	២,៤%	៤៤,១	២,២%
អង្គការមិនមែនរដ្ឋាភិបាល	០	០%	០	០%	០	០%	០	០%	០	០%	០	០%
សរុប	៦៧,១	១៦,៨%	៩៧,៩	២១,០%	១២៤,៨	២៦,៥%	១៨៣,២	៣៨,៥%	១៦៦,៣	៣៤,៥%	៦៣៩,៤	២៦,៥%
សរុប												
ទិភ្នាក់ងារអង្គការសហប្រជាជាតិ	៤៥,៣	១១,៣%	៤៩,៤	១០,៦%	៤៤,៩	៩,៥%	៤២,២	៨,០%	៤១,៨	៧,៧%	២០៣,៧	៩,៣%
ស្ថាប័នហិរញ្ញវត្ថុអន្តរជាតិ	៦៥,១	១៦,៣%	៩៥,៣	២០,៤%	១១៤,៧	២៤,៣%	១៤៨,២	២៧,១%	១៤៨,៣	២៧,៤%	៥៧០,៦	២៣,៨%
ប្រទេសជាសមាជិកសហគមន៍ អឺរ៉ុបនិងគណៈកម្មការអឺរ៉ុប	៩៤,៧	២៣,៧%	១១០,៨	២៣,៧%	១០០,៦	២១,៣%	១១១,៦	២១,០%	១២៦,៣	២៣,១%	៥៤៤,០	២២,៥%
អ្នកផ្តល់ជំនួយទ្វេភាគី ដោយពុំ រាប់បញ្ចូលប្រទេសជាសមាជិក សហគមន៍អឺរ៉ុប	១៣៩,៧	៣៤,៩%	១៥៩,៥	៣៤,២%	១៦៨,០	៣៥,៦%	១៥២,៣	៣១,៤%	១៨១,២	៣៣,២%	៧៣០,៦	៣២,៤%
អង្គការមិនមែនរដ្ឋាភិបាល	៥៥,០	១៣,៨%	៥១,៩	១១,១%	៤៣,៦	៩,២%	៤៥,៦	៨,៦%	៤៧,២	៨,៧%	២៤៣,២	១០,១%
សរុប	៣៩៩,៧	១០០%	៤៦៦,៩	១០០%	៤៧១,៨	១០០%	៥៣០,៩	១០០%	៥៥៥,៨	១០០%	២.៤១៩,១	១០០%

ត្រារូបភាពទី៣ : ការប្រើប្រាស់ដីស្រែ តាមលក្ខខណ្ឌ និងតាមប្រភពនៃអ្នកផ្តល់ដីស្រែ ឆ្នាំ ១៩៩២- ២០០៣

ដីស្រែស្រូវសំណង់

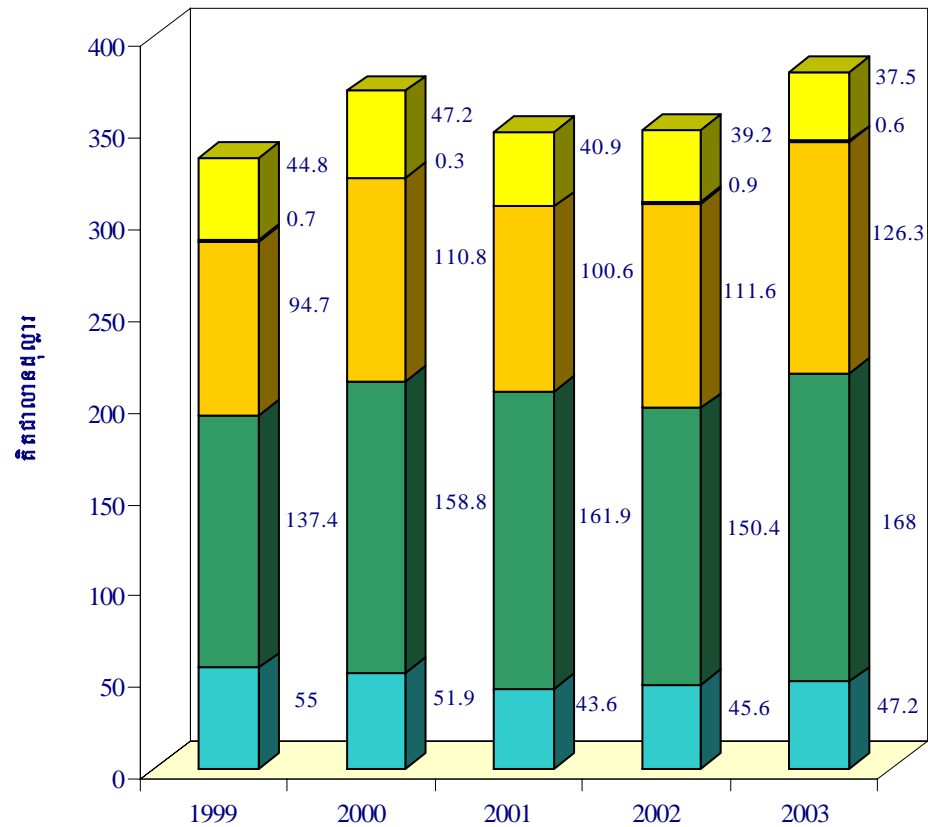

កម្ទេច

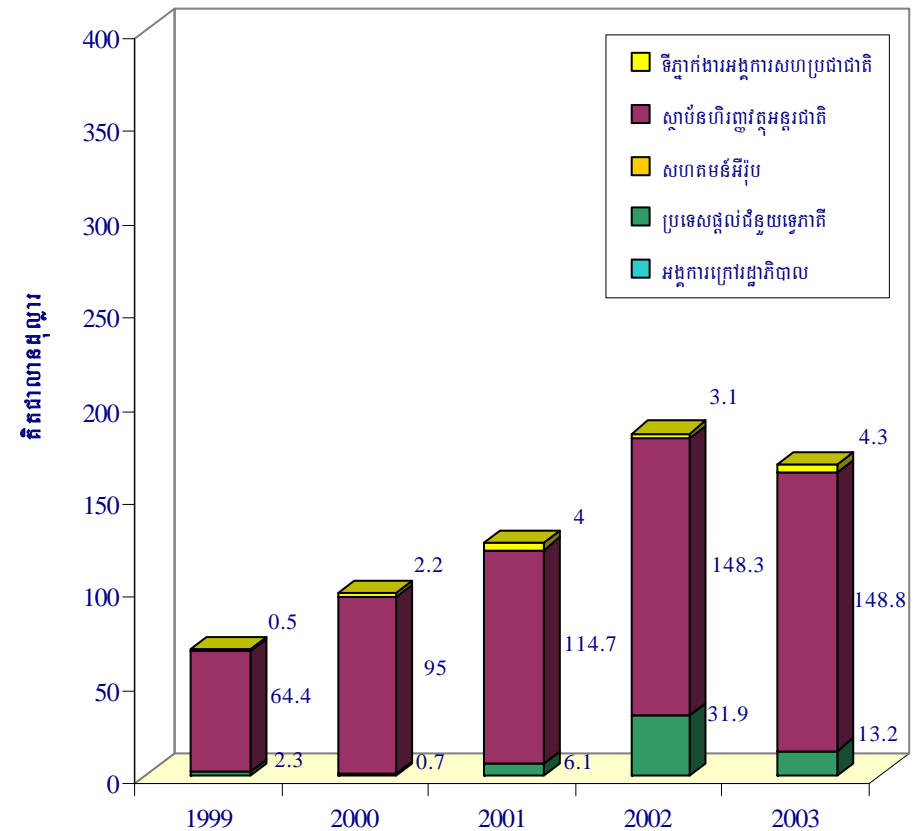

ដល់ថវិកាជាតិនានាពេលអនាគត ពីព្រោះថាវានឹងជះឥទ្ធិពលដល់ការកើនឡើងនូវទំហំបំណុលជាតិ និងការបង់កំរៃសេវានានាសំរាប់ការសងបំណុលនោះ ។ ក្រសួងសេដ្ឋកិច្ចនិងហិរញ្ញវត្ថុ នឹងធ្វើការតាមដាននិងត្រួតពិនិត្យយ៉ាងហ្មត់ចត់នូវការផ្តល់ហិរញ្ញប្បទានដល់កម្មវិធី និងគំរោងអភិវឌ្ឍន៍ទាំងឡាយណាដែលប្រើប្រាស់ប្រាក់កម្ចី ។ លើសពីនេះ ក្រសួងត្រូវត្រួតពិនិត្យឡើងវិញយ៉ាងល្អិតល្អន់នូវរាល់សំណើរបស់កម្មវិធី/គំរោងអភិវឌ្ឍន៍ណាដែលស្នើសុំហិរញ្ញប្បទានតាមរូបភាពកម្ចី ដោយចាត់ទុកថាការត្រួតពិនិត្យនេះគឺជាសមាសភាគមួយនៃការកំណត់អាទិភាព និងការសំរេចផ្តល់ហិរញ្ញប្បទាន ។ ក្នុងដំណាក់កាលនៃការអភិវឌ្ឍន៍សព្វថ្ងៃនេះ រាជរដ្ឋាភិបាលកម្ពុជាបានផ្តល់អាទិភាពយ៉ាងខ្ពស់ ទៅលើការធានាអោយបាននូវហិរញ្ញប្បទាននៃកម្មវិធីនិងគំរោងអភិវឌ្ឍន៍នានា តាមរយៈការប្រើប្រាស់ជំនួយឥតសំណងពីដៃគូអភិវឌ្ឍន៍របស់កម្ពុជា ។

៤៤ - បើយើងធ្វើការបែងចែកសហគមន៍អ្នកផ្តល់ជំនួយជាក្រុមវិញ យើងសង្កេតឃើញថាប្រទេសមិនមែនសមាជិកសហគមន៍អឺរ៉ុប^២បានផ្តល់ជំនួយឥតសំណងច្រើនជាងគេ គឺ ៧៧៦,៦ លានដុល្លារអាមេរិកដែលសមាមាត្រទៅនឹង ៣២,២% នៃជំនួយឥតសំណងសរុបដែលកម្ពុជាបានប្រើប្រាស់ក្នុងអំឡុងពេលប្រាំឆ្នាំចុងក្រោយនេះ ។ ប្រទេសសមាជិកសហគមន៍អឺរ៉ុប និងគណៈកម្មការអឺរ៉ុបបានផ្តល់ជំនួយចំនួន ៥៤៤ លានដុល្លារអាមេរិក ស្របពេលដែលអង្គការមិនមែនរដ្ឋាភិបាលបានផ្តល់ ២៤៣,២ លានដុល្លារអាមេរិក និងទីភ្នាក់ងារអង្គការសហប្រជាជាតិបានផ្តល់ ២០៩,៥ លានដុល្លារអាមេរិក ។ ក្នុងរយៈពេលប្រាំឆ្នាំនេះ ស្ថាប័នហិរញ្ញវត្ថុអន្តរជាតិគឺជាអ្នកផ្តល់ជំនួយអភិវឌ្ឍន៍ផ្លូវការ ក្នុងទំរង់ជាកម្ចីធំជាងគេបំផុតរបស់កម្ពុជាដែលបានផ្តល់នូវកម្ចីប្រមាណ ៨៩% នៃជំនួយជាកម្ចីសរុប ។ ជំនួយជាកម្ចីដទៃទៀតបានផ្តល់ដោយប្រទេសមិនមែនសមាជិកសហគមន៍អឺរ៉ុបមួយចំនួន និង ទីភ្នាក់ងារមួយរបស់អង្គការសហប្រជាជាតិគឺមូលនិធិអន្តរជាតិសំរាប់អភិវឌ្ឍន៍វិស័យកសិកម្ម (IFAD) ។

៣.៤ ការធ្វើឆ្លាស់ជំនួយតាមប្រភេទ និងតាមលក្ខខណ្ឌនៃជំនួយ

ឆ្នាំ ១៩៩២-២០០៣

- ៤៥ - ចាប់ពីឆ្នាំ១៩៩២មកដល់បច្ចុប្បន្ននេះ កម្ពុជាបានប្រើប្រាស់ជំនួយអភិវឌ្ឍន៍ផ្លូវការសរុបប្រមាណ ៥,២ ពាន់លានដុល្លារអាមេរិក ។ ការបែងចែកការប្រើប្រាស់ជំនួយទាំងនេះ តាមប្រភេទនិងតាមលក្ខខណ្ឌមានដូចខាងក្រោម (តារាងទី៧) ÷
- កិច្ចសហប្រតិបត្តិការបច្ចេកទេសសុទ្ធសាធមានចំនួន ២.០៦៨,៤លានដុល្លារអាមេរិក សមាមាត្រទៅនឹង ៣៩,៨% នៃជំនួយអភិវឌ្ឍន៍ផ្លូវការសរុប ។ ស្មើរតែទាំងអស់នៃជំនួយប្រភេទនេះគឺជាជំនួយឥតសំណង ។

² ប្រទេសទាំងនេះរួមមាន ÷ អូស្ត្រាលី កាណាដា ចិន ជប៉ុន នូវែលហ្សេឡង់ សាធារណរដ្ឋកូរ៉េ សហព័ន្ធរុស្ស៊ី ស្វីស និងសហរដ្ឋអាមេរិក
របាយការណ៍ស្តីពីកិច្ចសហប្រតិបត្តិការអភិវឌ្ឍន៍ឆ្នាំ ២០០២ និង ២០០៣ ២១

តារាងទី៤ : ការប្រើប្រាស់ដីឈូក តាមប្រភេទ និងតាមលក្ខខណ្ឌ

១៩៩២ - ២០០៣

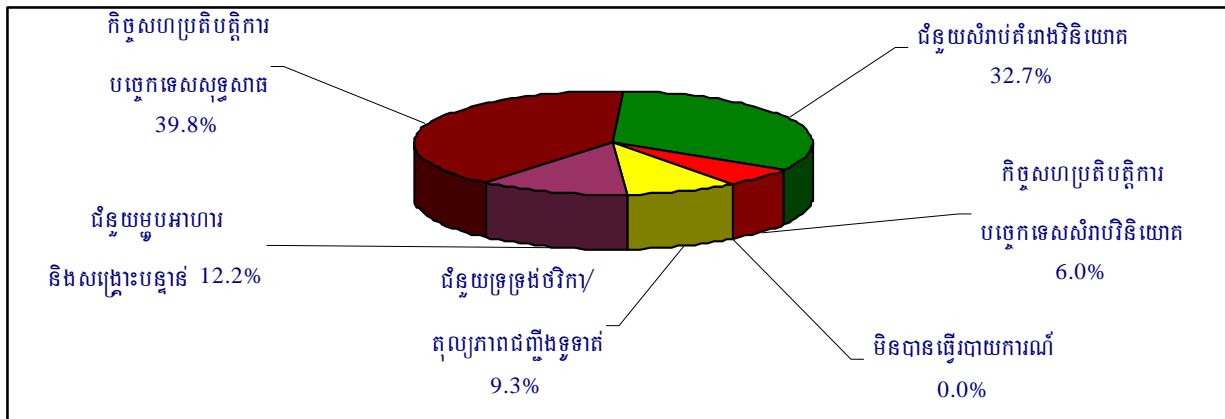

១៩៩២ & ១៩៩៣

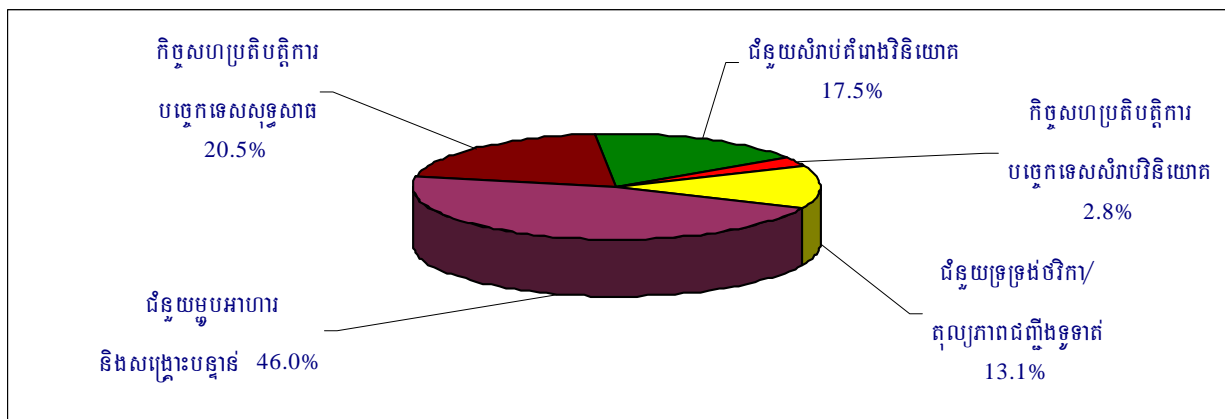

១៩៩៤ - ១៩៩៨

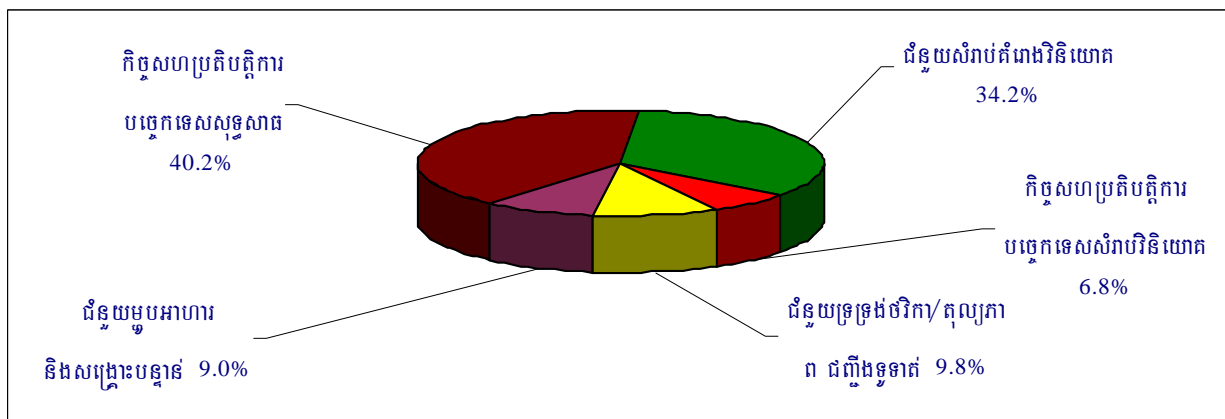

១៩៩៩ - ២០០៣

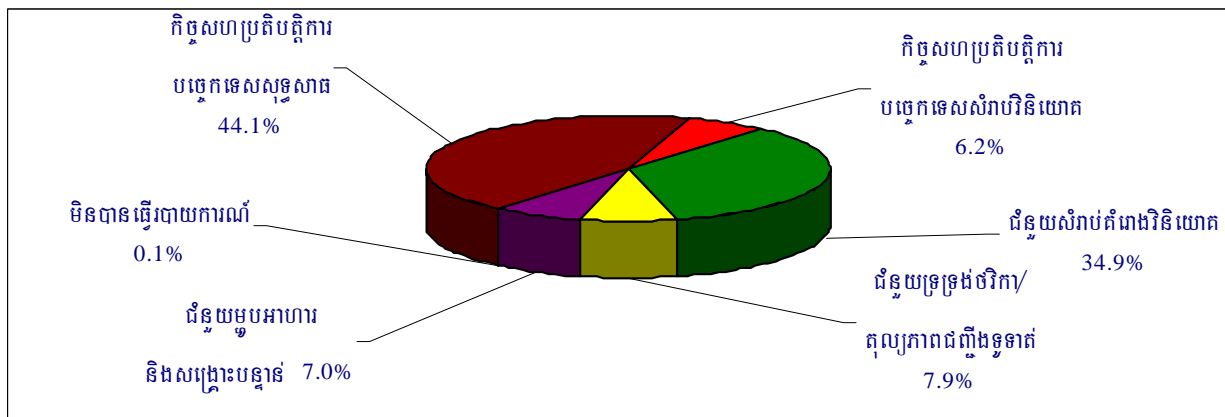

របាយការណ៍ស្តីពីកិច្ចសហប្រតិបត្តិការអភិវឌ្ឍន៍ឆ្នាំ ២០០២ និង ២០០៣

- ជំនួយគំរោងវិនិយោគមានចំនួន ១.៦៩៧,១លានដុល្លារអាមេរិក សមាមាត្រទៅនឹង ៣២,៧% នៃជំនួយអភិវឌ្ឍន៍ផ្លូវការសរុប ដែលក្នុងនោះជិត ៤២% នៃជំនួយប្រភេទនេះគឺជាកម្ចី ។
- ជំនួយមូលហិរញ្ញវត្ថុសង្គ្រោះបន្ទាន់មានចំនួន ៦៣១លានដុល្លារអាមេរិក សមាមាត្រទៅនឹង ១២,២% នៃជំនួយអភិវឌ្ឍន៍ផ្លូវការសរុប ។ ជំនួយប្រភេទនេះគឺសុទ្ធសឹងតែជាជំនួយឥតសំណង ។
- ជំនួយទ្រទ្រង់ថវិកានិងជញ្ជីងទូទាត់មានចំនួន ៤៨១,១លានដុល្លារអាមេរិក សមាមាត្រទៅនឹង ៩,៣% នៃជំនួយអភិវឌ្ឍន៍ផ្លូវការសរុប ។ ជាងពីរភាគបីនៃជំនួយប្រភេទនេះបានផ្តល់មកក្នុងទម្រង់ជាកម្ចី និងតិចជាងមួយភាគបីជាជំនួយឥតសំណង ។
- កិច្ចសហប្រតិបត្តិការបច្ចេកទេសសំរាប់គំរោងវិនិយោគមានចំនួន ៣១៤,២ លានដុល្លារអាមេរិក សមាមាត្រទៅនឹង ៦,០% នៃជំនួយអភិវឌ្ឍន៍ផ្លូវការសរុប ។ មួយផ្នែកតូចនៃជំនួយប្រភេទនេះគឺជាកម្ចី (១១,៧%) ចំណែកផ្នែកដែលសេសសល់គឺជាជំនួយឥតសំណង ។

៤៦ - ពីឆ្នាំ១៩៩៩ដល់២០០៣ សមាសភាពនៃជំនួយអភិវឌ្ឍន៍ផ្លូវការតាមប្រភេទជំនួយមានការប្រែប្រួលគួរអោយកត់សំគាល់ ។ ប្រភេទជំនួយ «កិច្ចសហប្រតិបត្តិការបច្ចេកទេសសុទ្ធសាធ» បានកើនជាលំដាប់ពី ២០,៥% នៃជំនួយអភិវឌ្ឍន៍ផ្លូវការសរុបក្នុងឆ្នាំ១៩៩២ និង១៩៩៣ ទៅ ៤០,២% ក្នុងកំឡុងឆ្នាំ ១៩៩៤-១៩៩៨ និង ៤៤,១% ក្នុងកំឡុងឆ្នាំ១៩៩៩-២០០៣ (តារាងទី៧) ។ ដោយឡែកប្រភេទ «ជំនួយគំរោងវិនិយោគ» មានការកើនឡើងជាលំដាប់ពី ១៧,៥% ក្នុងឆ្នាំ១៩៩២និង១៩៩៣ ដល់ ៣៤,២% ក្នុងឆ្នាំ១៩៩៤-១៩៩៨ និង៣៤,៩% ក្នុងឆ្នាំ ១៩៩៩-២០០៣ ។ ប៉ុន្តែ គួរកត់សំគាល់ផងដែរថាសមាមាត្រនៃកម្ចីក្នុងប្រភេទ «ជំនួយគំរោងវិនិយោគ» នេះក្នុងកំឡុងឆ្នាំ ១៩៩៩-២០០៣ មានការកើនឡើងច្រើនជាងក្នុងកំឡុងឆ្នាំ ១៩៩៤-១៩៩៨ ។

៤៧ - ពីឆ្នាំ១៩៩២ ដល់២០០៣ កិច្ចសហប្រតិបត្តិការបច្ចេកទេសសុទ្ធសាធ និងជំនួយសំរាប់គំរោងវិនិយោគបានស្រូបយកបរិមាណជំនួយច្រើនជាងគេ គឺប្រមាណ ៧២,៥% នៃការប្រើប្រាស់ជំនួយអភិវឌ្ឍន៍ផ្លូវការសរុប។ ក្នុងកំឡុងពេលដដែលនេះ ជំនួយសំរាប់គំរោងវិនិយោគបានកើនលើសជំនួយកិច្ចសហប្រតិបត្តិការបច្ចេកទេសសុទ្ធសាធ តែនៅក្នុងឆ្នាំ១៩៩៤ និង២០០១ប៉ុណ្ណោះ ។ គួរកត់សំគាល់ផងដែរថាកិច្ចសហប្រតិបត្តិការបច្ចេកទេសសុទ្ធសាធភាគច្រើន គឺជាជំនួយឥតសំណង ។ ចំណែកជំនួយសំរាប់គំរោងវិនិយោគវិញ មានប្រភពពីប្រាក់កម្ចីផង និងពីជំនួយឥតសំណងផង ។ សូមពិនិត្យមើលតារាងលំអិតក្នុងឧបសម្ព័ន្ធទី៤ ស្តីអំពីទិន្នន័យនៃការប្រើប្រាស់ជំនួយអភិវឌ្ឍន៍ផ្លូវការតាមប្រភេទ និងតាមលក្ខខណ្ឌប្រចាំឆ្នាំ ចាប់ពីឆ្នាំ១៩៩២ ដល់ ២០០៣ ។

ឆ្នាំ ១៩៩៩-២០០៣

៤៨ - ដៃគូអភិវឌ្ឍន៍នានាបានរាយការណ៍ថាមានការប្រើប្រាស់ជំនួយប្រមាណជា ២.៤១៥,១លានដុល្លារអាមេរិក នៅក្នុងអាណត្តិទីពីរនៃរាជរដ្ឋាភិបាលកម្ពុជា ១៩៩៩-២០០៣ (តារាងទី ៨) ។ ក្នុងកំឡុងពេលនេះ

តារាងទី ៧: ការប្រើប្រាស់ជំនួយតាមប្រភេទ និងតាមលក្ខខណ្ឌ: ឆ្នាំ ១៩៩២-២០០៣

ឯកតា : លានដុល្លារអាមេរិក

ប្រភេទរបស់ជំនួយ	លក្ខខណ្ឌរបស់ជំនួយ	១៩៩២ និង ១៩៩៣		១៩៩៤-១៩៩៨		១៩៩៩-២០០៣		សរុប ការប្រើប្រាស់ជំនួយ ១៩៩២-២០០៣	
		ដុល្លារ អាមេរិក	ការបែងចែក ជាភាគរយ	ដុល្លារ អាមេរិក	ការបែងចែក ជាភាគរយ	ដុល្លារ អាមេរិក	ការបែងចែក ជាភាគរយ	ដុល្លារ អាមេរិក	ការបែងចែក ជាភាគរយ
ជំនួយបច្ចេកទេស សុទ្ធសាធ	ជំនួយឥតសំណង	១១៧,៤	២០,៥%	៨៧៣,២	៣៩,៦%	១០៦៤,០	៤៤,១%	២.០៥៤,៧	៣៩,៦%
	កម្ចី	០	០,០%	១៣,៧	០,៦%	០,០	០,០%	១៣,៧	០,២%
	សរុប	១១៧,៤	២០,៥%	៨៨៧,០	៤០,២%	១០៦៤,០	៤៤,១%	២.០៦៨,៤	៣៩,៨%
ជំនួយបច្ចេកទេស សំរាប់វិនិយោគ	ជំនួយឥតសំណង	១៦,២	២,៨%	១៤៧,៤	៦,៧%	១១៦,៦	៤,៨%	២៨០,២	៥,៤%
	កម្ចី	០	០,០%	២,០	០,១%	៣២,០	១,៣%	៣៤,០	០,៦%
	សរុប	១៦,២	២,៨%	១៤៩,៤	៦,៨%	១៤៨,៦	៦,២%	៣១៤,២	៦,០%
ជំនួយគាំពារវិនិយោគ	ជំនួយឥតសំណង	១០០,២	១៧,៥%	៥៤៣,២	២៤,៦%	៣៤៥,៥	១៤,៣%	៩៨៨,៩	១៩,០%
	កម្ចី	០	០,០%	២១១,៤	៩,៦%	៤៩៦,៧	២០,៦%	៧០៨,១	១៣,៦%
	សរុប	១០០,២	១៧,៥%	៧៥៤,៦	៣៤,២%	៨៤២,២	៣៤,៩%	១.៦៩៧,១	៣២,៦%
ជំនួយទ្រទ្រង់ថវិកា/ តុល្យភាពជញ្ជីងទូទាត់	ជំនួយឥតសំណង	០	០,០%	៧៥,៨	៣,៤%	៧៩,៤	៣,៣%	១៥៥,២	៣,០%
	កម្ចី	៧៤,៩	១៣,១%	១៤០,៤	៦,៤%	១១០,៦	៤,៦%	៣២៥,៩	៦,៣%
	សរុប	៧៤,៩	១៣,១%	២១៦,២	៩,៨%	១៩០,០	៧,៩%	៥៨១,១	៩,៣%
ជំនួយមូលហិរញ្ញវត្ថុ និងសង្គ្រោះបន្ទាន់	ជំនួយឥតសំណង	២៦៣,៤	៤៦,០%	១៩៨,៧	៩,០%	១៦៨,៩	៧,០%	៦៣១,០	១២,២%
	កម្ចី	០	០,០%	០,០	០,០%	០,០	០,០%	០,០	០,០%
	សរុប	២៦៣,៤	៤៦,០%	១៩៨,៧	៩,០%	១៦៨,៩	៧,០%	៦៣១,០	១២,២%
មិនបានធ្វើរបាយការណ៍	ជំនួយឥតសំណង	០	០,០%	០,០	០,០%	១,៣	០,១%	១,៣	០,០%
ការប្រើប្រាស់ជំនួយ សរុប	ជំនួយឥតសំណង	៤៩៧,២	៨៦,៩%	១.៨៣៨,៤	៨៣,៣%	១.៧៧៥,៨	៧៣,៥%	៤.១១១,៤	៧៩,២%
	កម្ចី	៧៤,៩	១៣,១%	៣៦៧,៥	១៦,៧%	៦៣៨,៤	២៦,៥%	១.០៨១,៧	២០,៨%
	សរុប	៥៧២,១	១០០,០%	២.២០៥,៩	១០០,០%	២.៤១៤,២	១០០,០%	៥.១៩៣,១	១០០,០%

ជំនួយកិច្ចសហប្រតិបត្តិការបច្ចេកទេសសុទ្ធសាធមានចំនួន ៤៤,១%នៃជំនួយអភិវឌ្ឍន៍សរុប ដែលនេះគឺជាប្រភេទជំនួយមួយធំជាងគេ និងសុទ្ធតែជាជំនួយឥតសំណង ។ តាមរយៈទិន្នន័យផ្តល់ដោយដៃគូអភិវឌ្ឍន៍កម្ពុជា យើងសង្កេតឃើញថាសមាមាត្រនៃជំនួយកិច្ចសហប្រតិបត្តិការបច្ចេកទេសសុទ្ធសាធមានការប្រែប្រួលយ៉ាងខ្លាំងពីមួយឆ្នាំទៅមួយឆ្នាំ ។ ក្នុងឆ្នាំ១៩៩៩ ជំនួយប្រភេទនេះមានប្រមាណជាពាក់កណ្តាលនៃជំនួយអភិវឌ្ឍន៍ផ្លូវការទាំងអស់ ហើយសមាមាត្រនៃការប្រើប្រាស់ជំនួយនេះមានការធ្លាក់ចុះវិញពី ៤៤,៩% ក្នុងឆ្នាំ២០០០ មកត្រឹម ៣៧,៣% ក្នុងឆ្នាំ២០០១ ។ ដោយឡែកនិន្នាការនេះ មានការផ្លាស់ប្តូរវិញក្នុងឆ្នាំ២០០២ និង២០០៣ ដោយជំនួយនេះមានការកើនឡើងជាបន្តបន្ទាប់ដល់ ៤២,៩% និង ៤៦,១% នៃការប្រើប្រាស់ជំនួយអភិវឌ្ឍន៍ផ្លូវការសរុប ។ ប៉ុន្តែគួរកត់សំគាល់ផងដែរថា ទំហំនៃប្រភេទជំនួយនេះមានការប្រែប្រួលយ៉ាងនេះ ក៏អាចបណ្តាលមកពីការធ្វើចំណាត់ថ្នាក់ប្រភេទនៃជំនួយខុសក្នុងពេលរាយការណ៍មកដែរ ។

៤៩ - ក្នុងចំណោមប្រភេទជំនួយទាំងអស់ កិច្ចសហប្រតិបត្តិការបច្ចេកទេសសំរាប់គំរោងវិនិយោគទទួលបានចំណែកតិចជាងគេ (តារាងទី៨) ។ ក្នុងរយៈពេលពីឆ្នាំ១៩៩៩ ដល់២០០៣ ជំនួយប្រភេទនេះមានប្រមាណ ៦,២% នៃការប្រើប្រាស់ជំនួយអភិវឌ្ឍន៍ផ្លូវការសរុប ។ ទោះបីជាកិច្ចសហប្រតិបត្តិការបច្ចេកទេសសំរាប់គំរោងវិនិយោគក្រោមរូបភាពជាជំនួយឥតសំណង រក្សាបាននូវទំហំរបស់ខ្លួនក្នុងកំរិតប្រមាណ ៥% នៃជំនួយអភិវឌ្ឍន៍ផ្លូវការសរុបក៏ដោយ ក៏គេសង្កេតឃើញជំនួយប្រភេទនេះក្នុងទំរង់ជាកម្ចីមានការប្រែប្រួលគួរអោយកត់សំគាល់ដែរ ។ ក្នុងឆ្នាំ១៩៩៩ ២០០០ និង២០០១ ជំនួយកិច្ចសហប្រតិបត្តិការបច្ចេកទេសសំរាប់គំរោងវិនិយោគបានផ្តល់មកជាជំនួយឥតសំណងទាំងអស់ ។ ដោយឡែក ក្នុងឆ្នាំ២០០២ ជំនួយឥតសំណងមានត្រឹមតែប្រមាណពាក់កណ្តាលនៃជំនួយប្រភេទនេះប៉ុណ្ណោះ ។ នៅឆ្នាំ២០០៣ មួយភាគបួននៃជំនួយកិច្ចសហប្រតិបត្តិការបច្ចេកទេសសំរាប់គំរោងវិនិយោគគឺជាប្រាក់កម្ចី ។

តារាងទី ៨: ការប្រើប្រាស់ជំនួយតាមប្រភេទ និងតាមលក្ខខណ្ឌ: ឆ្នាំ ១៩៩៩-២០០៣

ឯកតា : លានដុល្លារអាមេរិក

ប្រភេទរបស់ជំនួយ	លក្ខខណ្ឌរបស់ជំនួយ	១៩៩៩ ជាក់ស្តែង		២០០០ ជាក់ស្តែង		២០០១ ជាក់ស្តែង		២០០២ ជាក់ស្តែង		២០០៣ បណ្តោះអាសន្ន		សរុប ការប្រើប្រាស់ជំនួយ ១៩៩៩-២០០៣	
		ដុល្លារ អាមេរិក	ជា %	ដុល្លារ អាមេរិក	ជា %	ដុល្លារ អាមេរិក	ជា %	ដុល្លារ អាមេរិក	ជា %	ដុល្លារ អាមេរិក	ជា %	ដុល្លារ អាមេរិក	ជា %
ជំនួយបច្ចេកទេស សុទ្ធសាធ	ជំនួយឥតសំណង	១៩៩,២	៤៩,៨%	២០៩,៥	៤៤,៩%	១៧៦,១	៧,៣%	២២៧,៦	៤២,៩%	២៥១,៦	៤៦,១%	១០៦៤,០	៤៤,១%
	កម្ចី	០	០,០%	០	០,០%	០	០,០%	០	០,០%	០	០,០%	០,០	០,០%
	សរុប	១៩៩,២	៤៩,៨%	២០៩,៥	៤៤,៩%	១៧៦,១	៧,៣%	២២៧,៦	៤២,៩%	២៥១,៦	៤៦,១%	១០៦៤,០	៤៤,១%
ជំនួយបច្ចេកទេស សំរាប់វិនិយោគ	ជំនួយឥតសំណង	១៩,២	៤,៨%	២១,៣	៤,៦%	២៦,៣	៥,៦%	២៤,០	៤,៥%	២៥,៨	៤,៧%	១១៦,៦	៤,៨%
	កម្ចី	០	០,០%	០	០,០%	០	០,០%	២៣,៨	៤,៥%	៨,២	១,៥%	៣២,០	១,៣%
	សរុប	១៩,២	៤,៨%	២១,៣	៤,៦%	២៦,៣	៥,៦%	៤៧,៨	៩,០%	៣៤,០	៦,២%	១៤៨,៦	៦,២%
ជំនួយគំរោង វិនិយោគ	ជំនួយឥតសំណង	៥៨,៨	១៤,៧%	៦៧,២	១៤,៤%	៩២,៥	៩,៦%	៥៤,៣	១០,២%	៧២,៨	១៣,៣%	៣៤៥,៥	១៤,៣%
	កម្ចី	៥៥,៦	១៣,៩%	៧៦,៨	១៦,៤%	៩៧,៣	១០,៦%	១៣៦,៨	២៥,៨%	១៣០,១	២៣,៨%	៤៩៦,៧	២០,៦%
	សរុប	១១៤,៤	២៨,៦%	១៤៤,០	៣០,៨%	១៨៩,៨	១០,២%	១៩១,១	៣៦,០%	២០២,៩	៣៧,១%	៨៤២,២	៣៤,៩%
ជំនួយទ្រទ្រង់ថវិកា/ តុល្យភាពធានាទូទាត់	ជំនួយឥតសំណង	២៤,៤	៦,១%	១៧,០	៣,៦%	១៨,៤	៣,៩%	១៦,៨	៣,២%	២,៨	០,៥%	៧៩,៤	៣,៣%
	កម្ចី	១១,៥	២,៩%	២១,១	៤,៥%	២៧,៥	៥,៨%	២២,៦	៤,៣%	២៧,៩	៥,១%	១១០,៦	៤,៦%
	សរុប	៣៥,៩	៩,០%	៣៨,១	៨,២%	៤៥,៩	៥,៧%	៣៩,៤	៧,៥%	៣០,៧	៥,៦%	១៩០,០	៧,៩%
ជំនួយមូលហិរញ្ញវត្ថុ និងសង្គ្រោះបន្ទាន់	ជំនួយឥតសំណង	៣០,៩	៧,៧%	៥៤,០	១១,៦%	៣៣,៦	៧,១%	២៥,០	៤,៧%	២៥,៣	៤,៦%	១៦៨,៩	៧,០%
	កម្ចី	០	០,០%	០	០,០%	០	០,០%	០	០,០%	០	០,០%	០,០	០,០%
	សរុប	៣០,៩	៧,៧%	៥៤,០	១១,៦%	៣៣,៦	៧,១%	២៥,០	៤,៧%	២៥,៣	៤,៦%	១៦៨,៩	៧,០%
មិនបានធ្វើរបាយការណ៍	ជំនួយឥតសំណង	០	០,០%	០	០,០%	០	០,០%	០	០,០%	១,៣	០,២%	១,៣	០,១%
ការប្រើប្រាស់ជំនួយ សរុប	ជំនួយឥតសំណង	៣៣២,៦	៨៣,២%	៣៦៨,៩	៨០,០%	៣៤៧,០	៣៩,៥%	៣៤៧,៧	៦៥,៥%	៣៧៩,៦	៦៩,៦%	១.៧៧៥,៨	៧៣,៥%
	កម្ចី	៦៧,១	១៦,៨%	៩៧,៩	២១,០%	១២៤,៩	១៣,៥%	១៨៣,២	៣៤,៥%	១៦៦,២	៣០,៤%	៦៣៩,៤	២៦,៥%
	សរុប	៣៩៩,៧	១០០%	៤៦៦,៨	១០០%	៤៧១,៩	១០០%	៥៣០,៩	១០០%	៥៤៥,៨	១០០%	២.៤១៥,២	១០០%

៥០ - ជំនួយគំរោងវិនិយោគគឺជាប្រភេទជំនួយធំជាងគេទីពីរដែលមានប្រមាណ ៣៤,៩% នៃជំនួយអភិវឌ្ឍន៍ ផ្លូវការទាំងអស់ដែលកម្ពុជាទទួលបានក្នុងកំឡុងឆ្នាំ ១៩៩៩-២០០៣ ។ ក្នុងរយៈពេលដដែលនេះ ជំនួយកិច្ច សហប្រតិបត្តិការបច្ចេកទេសសុទ្ធសាធ្វើជំនួយគំរោងវិនិយោគបានស្របយក ៧៩,០%នៃជំនួយអភិវឌ្ឍន៍ ផ្លូវការសរុប ។ ជំនួយសំរាប់គំរោងវិនិយោគបានកើនឡើងពី ១១៤,៥ លានដុល្លារអាមេរិកដែលស្មើនឹង ២៨,៦% នៃជំនួយអភិវឌ្ឍន៍ផ្លូវការសរុបក្នុងឆ្នាំ១៩៩៩ រហូតដល់ ២០២,៩ លានដុល្លារអាមេរិកត្រូវជា ៣៧,២% នៃជំនួយអភិវឌ្ឍន៍ផ្លូវការដែលកម្ពុជាទទួលបានក្នុងឆ្នាំ២០០៣ ។ ក្នុងប៉ុន្មានឆ្នាំថ្មីៗនេះ ការកើន ឡើងនៃជំនួយសំរាប់គំរោងវិនិយោគ អាចសន្មតបានថាជាការកើនឡើងនៃប្រាក់កម្ចីក្នុងប្រភេទជំនួយនេះ។ នៅឆ្នាំ១៩៩៩ ជំនួយគំរោងវិនិយោគក្នុងទំរង់ជាប្រាក់កម្ចីមានត្រឹមតែ ៥៥,៦ លានដុល្លារអាមេរិកប៉ុណ្ណោះ នៅក្នុងទឹកប្រាក់សរុប ១១៤,៥ លានដុល្លារអាមេរិក ។ ប៉ុន្តែនៅក្នុងឆ្នាំ២០០៣ សមាសភាគប្រាក់កម្ចីបាន កើនឡើងដល់ ១៣០,១ លានដុល្លារអាមេរិកនៃចំនួន ២០២,៩ លានដុល្លារអាមេរិកសំរាប់ជំនួយប្រភេទ ដដែលនេះ។

៥១ - ក្នុងចន្លោះឆ្នាំ១៩៩៩ និង២០០២ ជំនួយទ្រទ្រង់ថវិកានិងជញ្ជីងទូទាត់មានការប្រែប្រួលនៅក្នុងចន្លោះពី ៣៥ ទៅ ៤៦ លានដុល្លារអាមេរិកនៃជំនួយអភិវឌ្ឍន៍ផ្លូវការសរុប ។ នៅឆ្នាំ២០០៣ ការប្រើប្រាស់ជំនួយប្រភេទ នេះមានការធ្លាក់ចុះមកនៅត្រឹមប្រមាណ ៣០,៧លានដុល្លារអាមេរិកប៉ុណ្ណោះ ។ ក្នុងរយៈពេលប្រាំឆ្នាំចុង ក្រោយនេះសមាសភាគនៃប្រាក់កម្ចីនិងជំនួយឥតសំណងនៅក្នុងជំនួយប្រភេទនេះមានការប្រែប្រួលជាបន្ត បន្ទាប់ ។ ក្នុងឆ្នាំ១៩៩៩ ជំនួយទ្រទ្រង់ថវិកានិងជញ្ជីងទូទាត់ក្នុងទំរង់ជំនួយឥតសំណងមាន ២៤,៤លាន ដុល្លារអាមេរិកក្នុងទឹកប្រាក់សរុប ៣៥,៩លានដុល្លារអាមេរិក ។ ក្នុងឆ្នាំ២០០៣ ជំនួយឥតសំណងមានត្រឹម តែ ២,៨ លានដុល្លារអាមេរិកនៃ ៣០,៧លានដុល្លារអាមេរិកដែលជាជំនួយប្រភេទនេះប៉ុណ្ណោះ ។

៥២ - ជំនួយអភិវឌ្ឍន៍ផ្លូវការដែលបានប្រើប្រាស់ក្នុងទំរង់ជំនួយម្ហូបអាហារនិងសង្គ្រោះបន្ទាន់ មានប្រមាណ ៧% នៃជំនួយអភិវឌ្ឍន៍ផ្លូវការសរុបដែលកម្ពុជាទទួលបាននាមរយៈពេល ៥ ឆ្នាំកន្លងមកនេះ ។ ក្នុងកំឡុង ពេលដដែល ការប្រើប្រាស់ជំនួយប្រភេទនេះមានការប្រែប្រួលយ៉ាងខ្លាំង គឺមានបរិមាណតិចបំផុតចំនួន ២៥ លានដុល្លារអាមេរិកនៅក្នុងឆ្នាំ២០០២ និងច្រើនបំផុតចំនួន ៥៤ លានដុល្លារអាមេរិកនៅក្នុងឆ្នាំ២០០០ នៅពេលដែលប្រទេសកម្ពុជាជួបប្រទះនូវគ្រោះមហន្តរាយទឹកជំនន់ដ៏ធ្ងន់ធ្ងរ ។

៥៣ - ព័ត៌មានស្តីពីវិភាគទានរបស់អ្នកផ្តល់ជំនួយសំខាន់ៗទៅតាមប្រភេទនៃជំនួយផ្សេងៗគ្នា នៅក្នុងឆ្នាំ២០០២ និង២០០៣ មានដោយសង្ខេបដូចខាងក្រោម ៖

តារាងទិន្នន័យ : ការប្រើប្រាស់ដីកសិកម្មតាមប្រភេទ តាមលក្ខខណ្ឌ និងតាមឆ្នាំ : ១៩៩២- ២០០៣

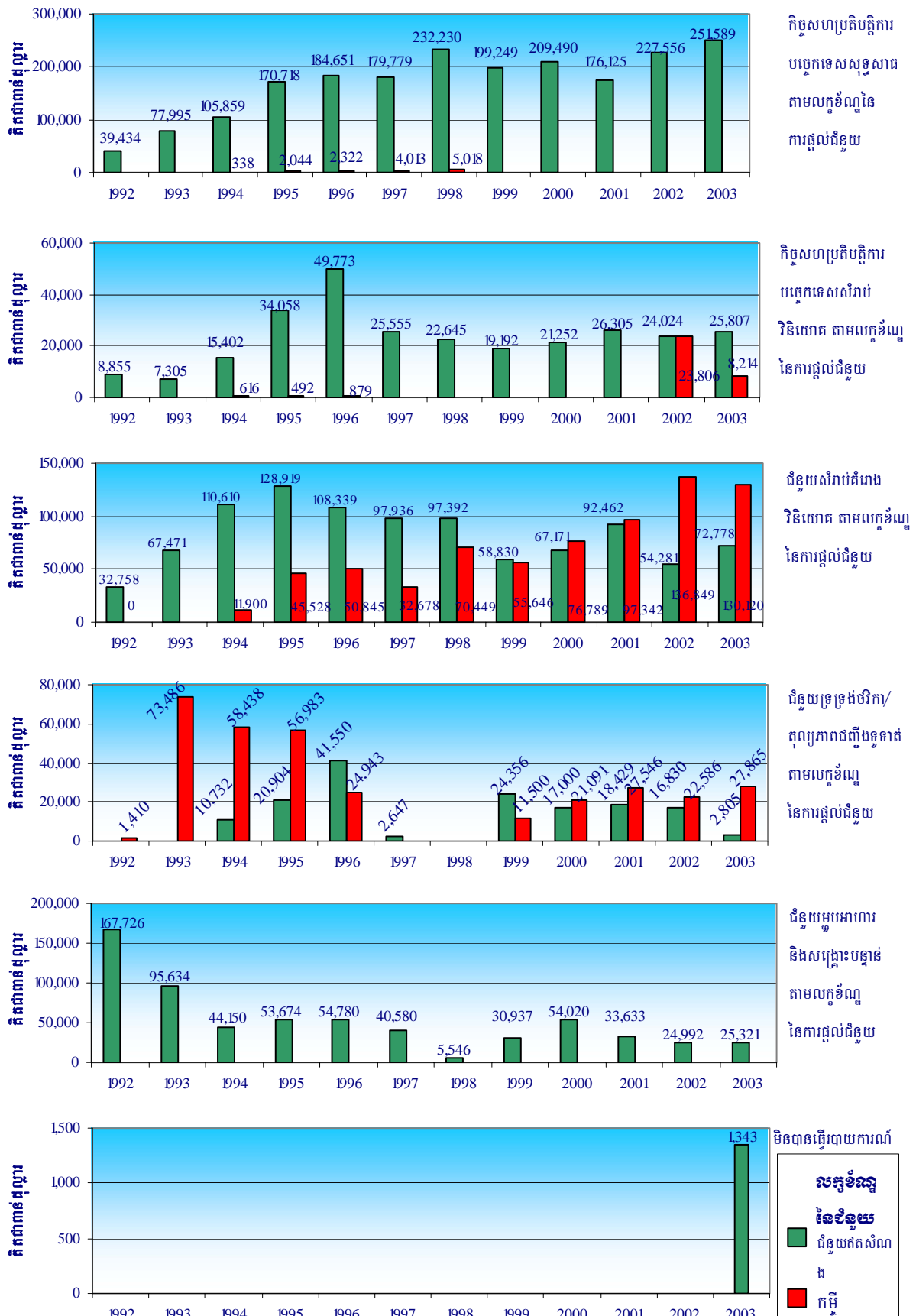

- **កិច្ចសហប្រតិបត្តិការបច្ចេកទេសសុទ្ធសាធៈ** ការប្រើប្រាស់ជំនួយប្រភេទនេះក្នុងឆ្នាំ២០០៣ សរុបមាន ២៥១,៦លានដុល្លារអាមេរិកធៀបទៅនឹង ២២៧,៦លានដុល្លារអាមេរិកក្នុងឆ្នាំ២០០២ ។ អ្នកផ្តល់ជំនួយ ប្រភេទនេះធំជាងគេចំនួន៥ ក្នុងឆ្នាំ២០០២និង២០០៣ គឺមានប្រទេសជប៉ុន ប្រទេសបារាំង សហរដ្ឋអាមេរិក គណៈកម្មការអឺរ៉ុប ទីភ្នាក់ងារអង្គការសហប្រជាជាតិ និងប្រទេសអូស្ត្រាលី ។ អង្គការមិនមែនរដ្ឋាភិបាល បានប្រើប្រាស់ធនធានផ្ទាល់ចំនួន ៤៥,៦លានដុល្លារអាមេរិកក្នុងឆ្នាំ២០០២ និង ៤៧,២លានដុល្លារអាមេរិក ក្នុងឆ្នាំ២០០៣ សំរាប់ជំនួយប្រភេទដដែលនេះ ។

- **កិច្ចសហប្រតិបត្តិការបច្ចេកទេសសំរាប់គំរោងវិនិយោគៈ** ការប្រើប្រាស់ជំនួយប្រភេទនេះមានការ ធ្លាក់ចុះ យ៉ាងខ្លាំងរហូតដល់ ៣៤ លានដុល្លារអាមេរិកក្នុងឆ្នាំ២០០៣ ដែលនៅក្នុងឆ្នាំ ២០០២ ជំនួយនេះមាន ប្រមាណ ៤៧,៨ លានដុល្លារអាមេរិក ។ ប្រទេសអ្នកផ្តល់ជំនួយប្រភេទនេះ ធំជាងគេចំនួន៥ ក្នុងឆ្នាំ២០០២ និង២០០៣ រួមមាន ÷ សាធារណរដ្ឋកូរ៉េ គណៈកម្មការអឺរ៉ុប ប្រទេសអាល្លឺម៉ង់ ប្រទេសជប៉ុន ប្រទេសចិន និងប្រទេស អូស្ត្រាលី ។

- **ជំនួយគំរោងវិនិយោគៈ** បានកើនឡើងពី ១៩១,១ លានដុល្លារអាមេរិកក្នុងឆ្នាំ២០០២ ដល់ ២០២,៩ លាន ដុល្លារអាមេរិកក្នុងឆ្នាំ២០០៣ ។ ក្នុងឆ្នាំ២០០២ និង២០០៣ ប្រទេសអ្នកផ្តល់ជំនួយគំរោង វិនិយោគចំនួន ៥ ធំជាងគេរួមមាន ÷ ធនាគារអភិវឌ្ឍន៍អាស៊ី ប្រទេសជប៉ុន ធនាគារពិភពលោក សហរដ្ឋអាមេរិក និង ទីភ្នាក់ងារអង្គការសហប្រជាជាតិ ។

- **ជំនួយទ្រទ្រង់ថវិកា/ជញ្ជីងទូទាត់ៈ** ការប្រើប្រាស់ជំនួយប្រភេទនេះបានថយចុះមកនៅត្រឹម ៣០,៧លាន ដុល្លារអាមេរិកក្នុងឆ្នាំ២០០៣ ដែលនៅឆ្នាំ២០០២មានប្រមាណ ៣៩,៤ លានដុល្លារអាមេរិក ។ ប្រភពធន ធានសំខាន់ពីរនៃជំនួយប្រភេទនេះគឺ មូលនិធិរូបិយវត្ថុអន្តរជាតិ ដែលផ្តល់នូវការជួយគាំទ្រ តាមរយៈ មូលនិធិកាត់បន្ថយភាពក្រីក្រនិងកំណើនសំរាប់កម្ពុជា (មូលនិធិគាំទ្រជញ្ជីងទូទាត់) និង ធនាគារពិភព- លោក ដែលផ្តល់ជំនួយក្រោមគំរោងឥណទានកំណែតម្រូវរចនាសម្ព័ន្ធ ។ ក្នុងឆ្នាំ២០០២ និង២០០៣ អ្នកផ្តល់ ជំនួយប្រភេទនេះសំខាន់ៗរួមមាន ÷ មូលនិធិរូបិយវត្ថុអន្តរជាតិ ប្រទេសជប៉ុន ប្រទេសកាណាដា ប្រទេស ប៊ែលហ្ស៊ីក ធនាគារពិភពលោក និងប្រទេសស៊ុយអែត ។

- **ជំនួយម្ហូបអាហារ មនុស្សធម៌ និងជំនួយសង្គ្រោះបន្ទាន់ៈ** មានប្រហែលជា ២៥ លាន ដុល្លារអាមេរិក សំរាប់រយៈពេលពីរឆ្នាំ២០០២ និង២០០៣ ។ កម្មវិធីស្បៀងអាហារពិភពលោក (WFP) ដែលជាទីភ្នាក់ងារ មួយរបស់អង្គការសហប្រជាជាតិ គឺជាអ្នកផ្តល់ជំនួយម្ហូបអាហារសំរាប់ការស្តារ និងទប់ស្កាត់គ្រោះមហន្ត រាយធំជាងគេទាំងនៅក្នុងឆ្នាំ២០០២ និង២០០៣ ។ ប្រភពអ្នកផ្តល់ជំនួយប្រភេទ នេះសំខាន់ៗរួមមាន ÷ ទីភ្នាក់ងារអង្គការសហប្រជាជាតិ ប្រទេសអូស្ត្រាលី ប្រទេសស៊ុយអែត និងប្រទេសប៊ែលហ្ស៊ីក ។

៣.៥ ការប្រើប្រាស់ជំនួយតាមវិស័យ

៥៤ - ក្នុងកំឡុងឆ្នាំ១៩៩២ ដល់ឆ្នាំ២០០៣ វិស័យអភិវឌ្ឍន៍ជនបទបានទទួលជំនួយបរទេសច្រើនជាងគេ បើប្រៀបធៀបទៅនឹងវិស័យផ្សេងៗទៀត គឺបានប្រមាណ ១២,៩% នៃជំនួយអភិវឌ្ឍន៍សរុប ។ វិស័យជាបន្តបន្ទាប់ទៀតរួមមាន ៖ វិស័យដឹកជញ្ជូននិងហេដ្ឋារចនាសម្ព័ន្ធ (១១,៩%) វិស័យសុខាភិបាល (១១,៣%) គ្រប់គ្រងរដ្ឋបាល (១០,៧%) វិស័យអប់រំនិងអភិវឌ្ឍន៍ធនធានមនុស្ស (១០,០%) ។ សេចក្តីលំអិតនៃការប្រើប្រាស់ជំនួយសំរាប់វិស័យផ្សេងទៀតមានសង្ខេបក្នុងតារាងទី៩ ខាងក្រោម ។ ទិន្នន័យនៅក្នុងតារាងទី៩នេះ ក៏បានបង្ហាញផងដែរនូវការប្រែប្រួលដ៏គួរអោយកត់សំគាល់នៃសមាសភាពរបស់ជំនួយអភិវឌ្ឍន៍ផ្លូវការដែលបានទទួលតាមវិស័យខុសៗគ្នា ។ ការផ្តល់ជំនួយអភិវឌ្ឍន៍ផ្លូវការសំរាប់វិស័យអភិវឌ្ឍន៍សង្គមបានកើនឡើងពី ៣,៧% ក្នុងឆ្នាំ១៩៩២-៩៣ ដល់ ៦,៤% ក្នុងឆ្នាំ១៩៩៤-៩៨ ហើយបានបន្តកើនឡើងដល់ ១០,៤% នៃជំនួយអភិវឌ្ឍន៍ផ្លូវការសរុបក្នុងឆ្នាំ ១៩៩៩-២០០៣ ។ ដូចគ្នានេះដែរ ជំនួយអភិវឌ្ឍន៍ផ្លូវការសំរាប់វិស័យសុខាភិបាលបានកើនឡើងពី ៧,៨% ក្នុងឆ្នាំ១៩៩២-៩៣ ដល់ ៨,៤% ក្នុងឆ្នាំ១៩៩៤-៩៨ និងបន្តកើនឡើងដល់ ១៤,៨% នៃជំនួយអភិវឌ្ឍន៍ផ្លូវការសរុបក្នុងឆ្នាំ១៩៩៩-២០០៣។ ភាគរយនៃជំនួយដែលផ្តល់ដល់វិស័យអប់រំនិងអភិវឌ្ឍន៍ធនធានមនុស្សបានកើនឡើងពី ៧,៧% ក្នុងឆ្នាំ១៩៩២-៩៣ ទៅ ៩,៦% ក្នុងឆ្នាំ ១៩៩៤-៩៨ និង ១០,៩% ក្នុងឆ្នាំ១៩៩៩-២០០៣ ។ ដោយឡែកវិស័យអភិវឌ្ឍន៍ជនបទទទួលបានជំនួយច្រើនជាងគេក្នុងកំឡុងឆ្នាំ១៩៩២-៩៣ គឺមាន ១៣,៧% នៃជំនួយសរុប និងបានកើនឡើងដល់ ១៤% ក្នុងឆ្នាំ១៩៩៤-៩៨ ។ ប៉ុន្តែ ជំនួយក្នុងវិស័យនេះបានធ្លាក់ចុះមកវិញនៅត្រឹមតែ ១១,៧% ប៉ុណ្ណោះនៅក្នុងឆ្នាំ១៩៩៩-២០០៣ ។ ចំពោះទិន្នន័យពិស្តារស្តីពីការប្រើប្រាស់ជំនួយក្រៅប្រទេសតាមវិស័យ និងតាមបណ្តាឆ្នាំចាប់ពីឆ្នាំ ១៩៩២ ដល់ឆ្នាំ ២០០៣ មានបង្ហាញក្នុងឧបសម្ព័ន្ធទី ៥ ។

៥៥ - ទិន្នន័យនៃការប្រើប្រាស់ជំនួយក្នុងវិស័យមួយចំនួន ដែលបានរាយការណ៍ដោយប្រទេសផ្តល់ជំនួយសំរាប់រយៈពេល៥ឆ្នាំចុងក្រោយនេះ ១៩៩៩-២០០៣ បានចង្អុលបង្ហាញនូវការប្រែប្រួលគួរអោយកត់សំគាល់ពីមួយឆ្នាំទៅមួយឆ្នាំ ។ ទោះជាយ៉ាងនេះក៏ដោយ ក៏យើងនៅមិនទាន់ប្រាកដដែរថា ការផ្លាស់ប្តូរទាំងនេះបណ្តាលមកពីភាគីផ្តល់ជំនួយមិនបានឆ្លើយតបនូវសំណួរដែលទាក់ទងទៅនឹងវិស័យនោះ ឬការផ្លាស់ប្តូរទាំងនេះនេះជាការផ្លាស់ប្តូរពិតប្រាកដ ។ ក្នុងឆ្នាំ២០០២ ទឹកប្រាក់ប្រមាណ ១,៩% នៃការប្រើប្រាស់ជំនួយអភិវឌ្ឍន៍ផ្លូវការទាំងអស់ពុំបានបញ្ជាក់ពីវិស័យនៃសកម្មភាពរបស់កម្មវិធី/គម្រោងនោះទេ ហើយតួលេខនេះបានកើនឡើងដល់ ៩,៥% នៃការប្រើប្រាស់ជំនួយសរុបក្នុងឆ្នាំ២០០៣ ។ យោងតាមទិន្នន័យដែលបានរាយការណ៍ដោយភាគីផ្តល់ជំនួយ យើងសង្កេតឃើញថាសមាសភាពតាមវិស័យនៃជំនួយអភិវឌ្ឍន៍ផ្លូវការដែលបានប្រើប្រាស់ក្នុងកំឡុងឆ្នាំ១៩៩៩-២០០៣ មានការផ្លាស់ប្តូរគួរអោយកត់សំគាល់ពីមួយឆ្នាំទៅមួយឆ្នាំ ដូចតទៅ៖

តារាងទី ៩: ការប្រើប្រាស់ជំនួយតាមវិស័យ៖ ឆ្នាំ ១៩៩២-២០០៣

ឯកតា : លានដុល្លារអាមេរិក

វិស័យ	១៩៩២ និង ១៩៩៣		១៩៩៤-១៩៩៨		១៩៩៩-២០០៣		សរុប ការប្រើប្រាស់ជំនួយ ១៩៩២-២០០៣	
	ដុល្លារ អាមេរិក	ការបែងចែក ជាភាគរយ	ដុល្លារ អាមេរិក	ការបែងចែក ជាភាគរយ	ដុល្លារ អាមេរិក	ការបែងចែក ជាភាគរយ	ដុល្លារ អាមេរិក	ការបែងចែក ជាភាគរយ
គ្រប់គ្រងសេដ្ឋកិច្ច	៥៤,៤	៩,៥ %	២៤៧,៤	១១,២ %	២០០,៦	៨,៣ %	៥០២,៤	៩,៧ %
គ្រប់គ្រងរដ្ឋបាល	២០,៧	៣,៦ %	៣៥៥,៨	១៦,១ %	១៧៧,១	៧,៣ %	៥៥៣,៦	១០,៧ %
ធនធានធម្មជាតិ	១,៦	០,៣ %	១៥,៣	០,៧ %	៤០,៣	១,៧ %	៥៧,១	១,១ %
អប់រំ/អភិវឌ្ឍន៍ធនធាន មនុស្ស	៤៤,៣	៧,៧ %	២១២,៥	៩,៦ %	២៦៣,៨	១០,៩ %	៥២០,៥	១០,០ %
កសិកម្ម រុក្ខាប្រមាញ់ និងនេសាទ	៤៤,៤	៧,៨ %	១៥៥,៩	៧,១ %	១៧៨,០	៧,៤ %	៣៧៨,៤	៧,៣ %
អភិវឌ្ឍន៍តំបន់/ជនបទ	៧៨,៧	១៣,៧ %	៣០៨,០	១៤,០ %	២៨១,៩	១១,៧ %	៦៦៨,៦	១២,៩ %
ឧស្សាហកម្ម	០,១	០ %	០,៦	០ %	២,៨	០,១ %	៣,៥	០,១ %
ថាមពល	៨,៦	១,៥ %	១២៤,៧	៥,៧ %	៧៦,៨	៣,២ %	២១០,១	៤,០ %
ពាណិជ្ជកម្មក្រៅប្រទេស	០	០ %	០,៣	០ %	០,៥	០ %	០,៨	០,០ %
ពាណិជ្ជកម្មក្នុងប្រទេស	០,៣	០,១ %	១៥,៤	០,៧ %	៤,២	០,២ %	១៩,៩	០,៤ %
ដឹកជញ្ជូន/ហេដ្ឋារចនា សម្ព័ន្ធ	៥៣,៨	៩,៤ %	២៨០,៦	១២,៧ %	២៨៤,១	១១,៨ %	៦១៨,៥	១១,៩ %
ទូរគមនាគមន៍	២,២	០,៤ %	៥៦,១	២,៥ %	១០,៣	០,៤ %	៦៨,៧	១,៣ %
អភិវឌ្ឍន៍សង្គម	២១,៤	៣,៧ %	១៤១,០	៦,៤ %	២៥១,០	១០,៤ %	៤១៣,៤	៨,០ %
សុខាភិបាល	៤៤,៤	៧,៨ %	១៨៤,៤	៨,៤ %	៣៥៦,៧	១៤,៨ %	៥៨៥,៤	១១,៣ %
គ្រោះមហន្តរាយ	២,៦	០,៥ %	០,៣	០ %	៣៨,៤	១,៦ %	៤១,៣	០,៨ %
មនុស្សធម៌	១៩៤,៧	៣៤,០ %	១០៧,៦	៤,៩ %	១៨៦,៧	៧,៧ %	៤៨៩,០	៩,៨ %
មិនបានធ្វើរបាយការណ៍	០	០ %	០	០ %	៦១,៩	២,៦ %	៦១,៩	១,២ %
ការប្រើប្រាស់ជំនួយសរុប	៥៧២,១	១០០,០ %	២.២០៥,៩	១០០,០ %	២.៤១៥,១	១០០,០ %	៥.១៩៣,១	១០០,០ %

- វិស័យដែលមានការធ្លាក់ចុះ៖** វិស័យអភិវឌ្ឍន៍តំបន់/ជនបទបានធ្លាក់ចុះទាំងទំហំ និង សមាមាត្រ នៃជំនួយអភិវឌ្ឍន៍ផ្លូវការសរុប ពីកំរិតខ្ពស់បំផុត ៦៧,៣ លានដុល្លារអាមេរិក ឬ ១៤,៤% នៃការ ប្រើប្រាស់ជំនួយសរុបក្នុងឆ្នាំ២០០០ មកនៅត្រឹម ៤៤,៦ លានដុល្លារអាមេរិក ឬ ៨,២% ក្នុងឆ្នាំ ២០០៣ ។ ព្រមគ្នានេះដែរ វិស័យគ្រប់គ្រងសេដ្ឋកិច្ចបានធ្លាក់ចុះពី ៥៤,៧ លានដុល្លារអាមេរិក ត្រូវជា ១០,៣% នៃការប្រើប្រាស់ជំនួយអភិវឌ្ឍន៍ផ្លូវការក្នុងឆ្នាំ២០០២ មកនៅត្រឹម ៣៤,១ លាន ដុល្លារអាមេរិកត្រូវជា ៦,២% នៃការប្រើប្រាស់ជំនួយក្នុងឆ្នាំ២០០៣ ។ ការគ្រប់គ្រងរដ្ឋបាលបាន ទទួលជំនួយក្នុងចន្លោះពី ៧% ទៅ ៩% នៃការប្រើប្រាស់ជំនួយ អភិវឌ្ឍន៍ផ្លូវការនៅក្នុងអំឡុងឆ្នាំ

តារាងទី ១០: ការប្រើប្រាស់ជំនួយតាមវិស័យ៖ ឆ្នាំ ១៩៩២-២០០៣

ឯកតា : លានដុល្លារអាមេរិក

វិស័យ	១៩៩៩ ជាក់ស្តែង		២០០០ ជាក់ស្តែង		២០០១ ជាក់ស្តែង		២០០២ ជាក់ស្តែង		២០០៣ បណ្តោះអាសន្ន		សរុប ការប្រើប្រាស់ជំនួយ ១៩៩៩-២០០៣	
	ដុល្លារ អាមេរិក	ជា %	ដុល្លារ អាមេរិក	ជា %	ដុល្លារ អាមេរិក	ជា %	ដុល្លារ អាមេរិក	ជា %	ដុល្លារ អាមេរិក	ជា %	ដុល្លារ អាមេរិក	ជា %
គ្រប់គ្រងសេដ្ឋកិច្ច	២៦,៥	៦,៦ %	៣៩,០	៨,៣ %	៤៦,៤	៩,៨ %	៥៤,៧	១០,៣ %	៣៤,១	៦,២ %	២០០,៦	៨,៣ %
គ្រប់គ្រងរដ្ឋបាល	៣៤,២	៨,៦ %	៣៣,៤	៧,២ %	៣៨,៣	៨,១ %	៤៦,២	៨,៧ %	២៥,០	៤,៦ %	១៧៧,១	៧,៣ %
ធនធានធម្មជាតិ	២,៨	០,៧ %	២,១	០,៥ %	១,០	០,២ %	១៥,៣	២,៩ %	១៩,០	៣,៥ %	៤០,៣	១,៧ %
អប់រំ/អភិវឌ្ឍន៍ធនធាន មនុស្ស	៤០,៥	១០,១ %	៤០,៥	៨,៧ %	៤៥,០	៩,៥ %	៦៨,៩	១៣,០ %	៦៩,០	១២,៦ %	២៦៣,៨	១០,៩ %
កសិកម្ម រុក្ខាប្រមាញ់ និងនេសាទ	២៥,៦	៦,៤ %	៤៤,១	៩,៥ %	៣៥,៤	៧,៥ %	៣៧,០	៧,០ %	៣៦,០	៦,៦ %	១៧៨,០	៧,៤ %
អភិវឌ្ឍន៍តំបន់/ជនបទ	៥៨,១	១៤,៥ %	៦៧,៣	១៤,៤ %	៦១,៩	១៣,១ %	៥០,០	៩,៤ %	៤៤,៦	៨,២ %	២៨១,៩	១១,៧ %
ឧស្សាហកម្ម	០	០ %	០	០ %	០	០ %	០,៧	០,១ %	២,១	០,៤ %	២,៨	០,១ %
ថាមពល	២៨,៨	៧,២ %	២១,៤	៤,៦ %	៥,៧	១,២ %	៦,៣	១,២ %	១៤,៧	២,៧ %	៧៦,៨	៣,២ %
ពាណិជ្ជកម្មក្រៅប្រទេស	០	០ %	០	០ %	០	០ %	០,២	០,០ %	០,៣	០,០ %	០,៥	០,០ %
ពាណិជ្ជកម្មក្នុងប្រទេស	១,០	០,២ %	០,១	០ %	១,៥	០,៣ %	០,៦	០,១ %	០,៩	០,២ %	៤,២	០,២ %
ដឹកជញ្ជូន/ហេដ្ឋារចនា សម្ព័ន្ធ	៣៣,៩	៨,៥ %	៤៧,១	១០,១ %	៥៩,៧	១២,៧ %	៧៨,១	១៤,៧ %	៦៥,៣	១២,០ %	២៨៤,១	១១,៨ %
ទូរគមនាគមន៍	៥,៦	១,៤ %	០,៧	០,១ %	១,២	០,៣ %	១,៥	០,៣ %	១,៤	០,២ %	១០,៣	០,៤ %
អភិវឌ្ឍន៍សង្គម	២៤,៧	៦,២ %	៣៦,៤	៧,៨ %	៦៩,៦	១៤,៨ %	៦៤,១	១២,១ %	៥៦,១	១០,៣ %	២៥១,០	១០,៤ %
សុខាភិបាល	៧០,៩	១៧,៧ %	៦៧,៧	១៤,៥ %	៦៦,១	១៤,០ %	៦៧,៦	១២,៧ %	៨៤,៤	១៥,៥ %	៣៥៦,៧	១៤,៨ %
គ្រោះមហន្តរាយ	០	០ %	០	០ %	០	០ %	១៥,០	២,៨ %	២៣,៣	៤,៣ %	៣៨,៤	១,៦ %
មនុស្សធម៌	៤៧,២	១១,៨ %	៦៦,៩	១៤,៣ %	៤០,១	៨,៥ %	១៤,២	២,៧ %	១៨,២	៣,៣ %	១៨៦,៧	៧,៧ %
មិនបានធ្វើរបាយការណ៍	០	០ %	០	០ %	០	០ %	១០,៣ ^១	១,៩ %	៥១,៦ ^២	៩,៥ %	៦១,៩	២,៦ %
ការប្រើប្រាស់ជំនួយសរុប	៣៩៩,៧	១០០ %	៤៦៦,៨	១០០ %	៤៧១,៨	១០០ %	៥៣០,៩	១០០ %	៥៤៥,៨	១០០ %	២៤.១៥,១	១០០ %

^១ បរិមាណនៃការប្រើប្រាស់ជំនួយដែល "មិនបានធ្វើរបាយការណ៍" អំពីវិស័យនៃសកម្មភាពគំរោង/កម្មវិធី (គិតជាពាន់ដុល្លារអាមេរិក) រួមមាន ÷ ប្រទេសប៊ែលហ្ស៊ីក (២០៧,៣) ប្រទេសបារាំង(៣.២៨,៧) ប្រទេសន័រវេស(១០២,៨) ចក្រភពអង់គ្លេស(៣៣៨, ១) ប្រទេសអូស្ត្រាលី(៩០០,៥) ប្រទេសជប៉ុន(៤.៣០៩,៦) និង ប្រទេសនូវវែលហ្គេរឡង់(៨៩៣,៤)

^២ បរិមាណនៃការប្រើប្រាស់ជំនួយដែល "មិនបានធ្វើរបាយការណ៍" អំពីវិស័យនៃសកម្មភាពគំរោង/កម្មវិធី (គិតជាពាន់ដុល្លារអាមេរិក) រួមមាន ÷ អង្គការកសិកម្ម និងមូហហារ(១៥២,៧) ធនាគារអភិវឌ្ឍន៍អាស៊ី(១៧,៦៦០) ប្រទេសប៊ែលហ្ស៊ីក(៤០,០) ប្រទេសបារាំង(២០.៧៣៦,៦) ប្រទេសន័រវេស(៦៣៩,០) ប្រទេស-អូស្ត្រាលី (៨៥៥,៩) ប្រទេសជប៉ុន(៣.៤៥៩,៨) និងប្រទេសនូវវែលហ្គេរឡង់(៧៦៦,៨)

១៩៩៩-២០០២ ។ ជំនួយនៅក្នុងវិស័យនេះបានធ្លាក់ចុះពី ៤៦,២លានដុល្លារអាមេរិកត្រូវជា ៨,៧% នៃការប្រើប្រាស់ជំនួយអភិវឌ្ឍន៍ផ្លូវការសរុបក្នុងឆ្នាំ២០០២ មកនៅត្រឹម ២៥,០លានដុល្លារអាមេរិក ដែលស្មើនឹង ៤,៦% នៃការប្រើប្រាស់ជំនួយអភិវឌ្ឍន៍ផ្លូវការក្នុងឆ្នាំ២០០៣ ។ ចាប់ពីឆ្នាំ១៩៩៩ មក វិស័យអភិវឌ្ឍន៍សង្គម ទទួលបានជំនួយច្រើនជាងមុនជាបន្តបន្ទាប់រហូតដល់ឆ្នាំ ២០០១ ដែល វិស័យនេះទទួលបានជំនួយប្រមាណ ៦៩,៦ លានដុល្លារអាមេរិកសមាមាត្រទៅនឹង ១៤,៨% នៃ ជំនួយអភិវឌ្ឍន៍ផ្លូវការសរុប ។ ដោយឡែក ក្នុងរយៈពេលពីរឆ្នាំចុងក្រោយនេះ ជំនួយអភិវឌ្ឍន៍ ផ្លូវការដែលបានប្រើប្រាស់ក្នុងវិស័យនេះមានការថយចុះពី ៦៤,១ លានដុល្លារអាមេរិក ក្នុងឆ្នាំ ២០០២ មកនៅត្រឹម ៥៦,១ លានដុល្លារអាមេរិកក្នុងឆ្នាំ២០០៣ ។

- វិស័យដែលមានការកើនឡើង:** វិស័យសុខាភិបាល និង វិស័យអប់រំនិងអភិវឌ្ឍន៍ធនធាន មនុស្ស ទទួលបានជំនួយអភិវឌ្ឍន៍ផ្លូវការច្រើនជាងគេក្នុងឆ្នាំ២០០៣ ។ វិស័យសុខាភិបាលទទួល បាន ជំនួយប្រមាណពី ៦៦ ទៅ ៧០ លានដុល្លារអាមេរិកក្នុងមួយឆ្នាំ។ ចាប់ពីឆ្នាំ១៩៩៩ ដល់២០០២ ។ ក្នុងឆ្នាំ២០០៣ ជំនួយអភិវឌ្ឍន៍ផ្លូវការសំរាប់វិស័យសុខាភិបាលបានកើនឡើងដល់ ៨៤,៤ លាន ដុល្លារអាមេរិកដែលនៅក្នុងឆ្នាំ២០០២ មានត្រឹមតែ ៦៧,៦ លានដុល្លារអាមេរិក ប៉ុណ្ណោះ ។ នៅឆ្នាំ១៩៩៩ ២០០០ និង២០០១ វិស័យអប់រំនិងអភិវឌ្ឍន៍ធនធានមនុស្សទទួលបាន ជំនួយប្រមាណ ជា ៤៥ លានដុល្លារអាមេរិកក្នុងឆ្នាំនីមួយៗ ។ ក្នុងឆ្នាំ២០០២ ជំនួយ អភិវឌ្ឍន៍ផ្លូវការសំរាប់វិស័យ អប់រំនិងអភិវឌ្ឍន៍ធនធានមនុស្សបានកើនឡើងយ៉ាងខ្ពស់ រហូតដល់ ៦៨,៩ លានដុល្លារអាមេរិក ដែលមានកំណើនប្រមាណ ៥៣% ពីកំរិតជំនួយក្នុងឆ្នាំ២០០១ ។ ក្នុងឆ្នាំ២០០៣ វិស័យនេះទទួល បានជំនួយប្រហែល ៦៩ លានដុល្លារអាមេរិក គឺប្រហាក់ប្រហែលទៅនឹងឆ្នាំ២០០២ដែរ ។ ព្រមជា មួយគ្នានេះ ការគាំទ្រដល់វិស័យធនធាន ធម្មជាតិក៏មានការកើនឡើងគួរអោយកត់សំគាល់ដែរក្នុង កំឡុងពីរឆ្នាំចុងក្រោយនេះ ។ នៅក្នុង ឆ្នាំ១៩៩៩ ២០០០ និង២០០១ វិស័យនេះទទួលបានជំនួយក្នុង ចន្លោះពី ១ ទៅ៣លានដុល្លារ អាមេរិក ។ នៅឆ្នាំ២០០២ និង២០០៣ ជំនួយអភិវឌ្ឍន៍ផ្លូវការសំរាប់ វិស័យធនធានធម្មជាតិនេះ បានកើនឡើងរហូតដល់ ១៥,៣ និង ១៩,០ លានដុល្លារអាមេរិកជា បន្តបន្ទាប់ ។ ក្នុងអំឡុងប៉ុន្មានឆ្នាំថ្មីៗនេះ ការទប់ស្កាត់គ្រោះមហន្តរាយគឺជាវិស័យមួយផ្សេងទៀត ដែលចាប់ ផ្តើមទទួលបានការគាំទ្រពីអ្នកផ្តល់ជំនួយគួរអោយកត់សំគាល់ ។ ក្នុងឆ្នាំ២០០២ និង២០០៣ ភាគីផ្តល់ជំនួយបានរាយការណ៍ថា វិស័យនេះទទួលបានជំនួយប្រមាណ ១៥,០ និង ២៣,៣ លានដុល្លារអាមេរិកជាបន្តបន្ទាប់ ។

ត្រួតពិនិត្យ : ការប្រើប្រាស់ដីកម្មសាមញ្ញសំបុក

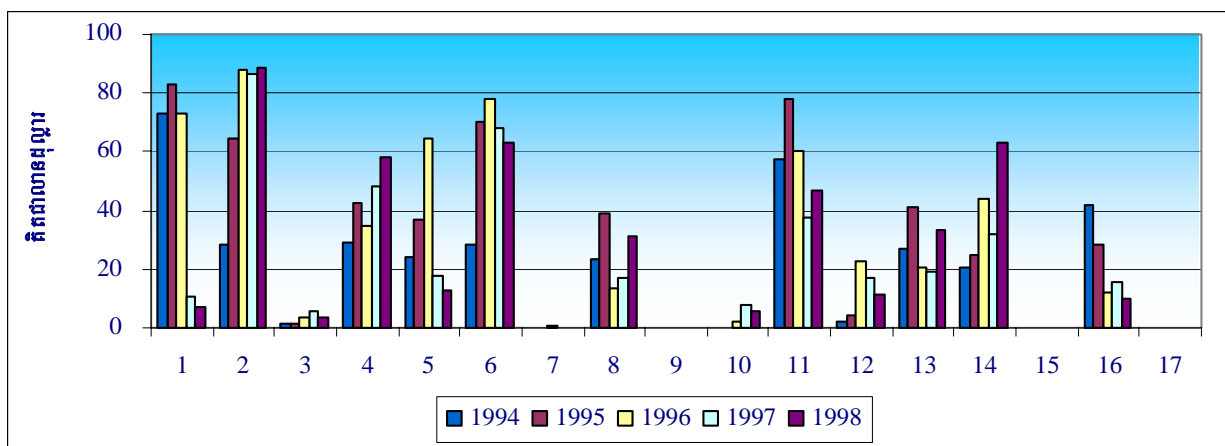
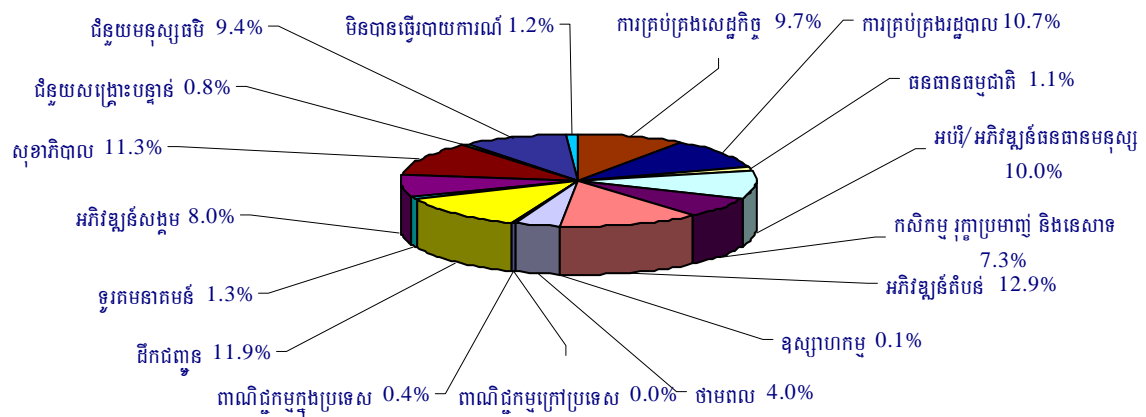

កំណត់សំគាល់:

- | | | |
|-----------------------------------|----------------------------|-------------------------|
| 1. ការគ្រប់គ្រងសេដ្ឋកិច្ច | 7. ឧស្សាហកម្ម | 13. អភិវឌ្ឍន៍សង្គម |
| 2. ការគ្រប់គ្រងរដ្ឋបាល | 8. ថាមពល | 14. សុខាភិបាល |
| 3. ធនធានធម្មជាតិ | 9. ពាណិជ្ជកម្មក្រៅប្រទេស | 15. ដីកម្មសាមញ្ញបន្ទាន់ |
| 4. អប់រំ/អភិវឌ្ឍន៍ធនធានមនុស្ស | 10. ពាណិជ្ជកម្មក្នុងប្រទេស | 16. ដីកម្មសាមញ្ញសំបុក |
| 5. កសិកម្ម រុក្ខាប្រមាញ់ និងនេសាទ | 11. ដីកម្មសាមញ្ញ | 17. មិនបានធ្វើរបាយការណ៍ |
| 6. អភិវឌ្ឍន៍តំបន់ | 12. ទូរគមនាគមន៍ | |

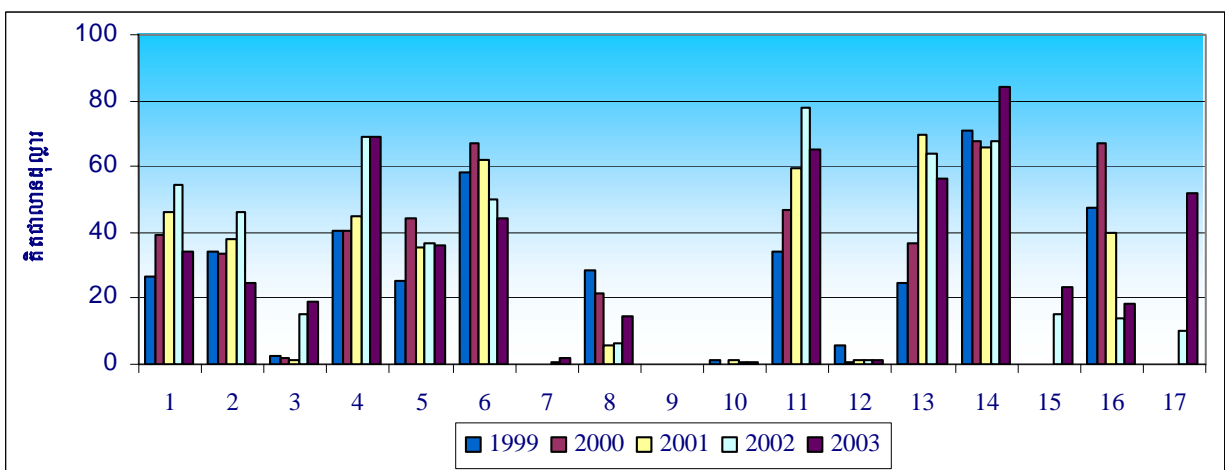

៣.៦ ការប្រើប្រាស់ជំនួយតាមវិស័យ និងតាមប្រភពអ្នកផ្តល់ជំនួយក្នុងឆ្នាំ ២០០២ និង ២០០៣

៥៦ - ទិន្នន័យស្តីពីការប្រើប្រាស់ជំនួយតាមវិស័យនិងតាមប្រភពអ្នកផ្តល់ជំនួយសំខាន់ៗចំនួនប្រាំ ដែលបានរាយការណ៍សំរាប់ឆ្នាំ២០០២ និង២០០៣ មានដោយសង្ខេបដូចខាងក្រោម ៖

សំរាប់ឆ្នាំ ២០០២

៥៧ - នៅក្នុងឆ្នាំ២០០២ សមាសភាពជំនួយអភិវឌ្ឍន៍ផ្លូវការសំរាប់វិស័យប្រាំ ដែលបានទទួលជំនួយច្រើនជាងគេបង្អស់ រួមជាមួយប្រភពអ្នកផ្តល់ជំនួយធំជាងគេចំនួនប្រាំ មានដូចខាងក្រោម (តារាងទី១១) ៖

១. វិស័យដឹកជញ្ជូន/ហេដ្ឋារចនាសម្ព័ន្ធទទួលជំនួយអភិវឌ្ឍន៍ផ្លូវការសរុបចំនួន ៧៨,១ លានដុល្លារអាមេរិកក្នុងឆ្នាំ២០០២ ត្រូវជា ១៤,៧% នៃជំនួយអភិវឌ្ឍន៍ផ្លូវការសរុបសំរាប់ឆ្នាំ២០០២ ។ អ្នកផ្តល់ជំនួយសំខាន់ៗទាំងប្រាំគឺ ធនាគារអភិវឌ្ឍន៍អាស៊ី ប្រទេសជប៉ុន ធនាគារពិភពលោក ប្រទេសបារាំង និងប្រទេសចិន ។
២. វិស័យអប់រំ/អភិវឌ្ឍន៍ធនធានមនុស្សទទួលជំនួយអភិវឌ្ឍន៍ផ្លូវការសរុបចំនួន ៦៨,៩ លានដុល្លារអាមេរិកក្នុងឆ្នាំ២០០២ ត្រូវជា ១៣% នៃជំនួយអភិវឌ្ឍន៍ផ្លូវការសរុបសំរាប់ឆ្នាំ២០០២ ។ អ្នកផ្តល់ជំនួយសំខាន់ៗទាំងប្រាំគឺ ប្រទេសជប៉ុន ធនាគារអភិវឌ្ឍន៍អាស៊ី ទីភ្នាក់ងារអង្គការសហប្រជាជាតិ សាធារណរដ្ឋកូរ៉េ និងប្រទេសស៊ុយអែត ។
៣. វិស័យសុខាភិបាលទទួលជំនួយអភិវឌ្ឍន៍ផ្លូវការសរុបចំនួន៦៧,៦លានដុល្លារអាមេរិកក្នុងឆ្នាំ២០០២ ត្រូវជា ១២,៧%នៃជំនួយអភិវឌ្ឍន៍ផ្លូវការសរុបសំរាប់ឆ្នាំ២០០២ ។ អ្នកផ្តល់ជំនួយសំខាន់ៗទាំងប្រាំគឺសហរដ្ឋអាមេរិក ទីភ្នាក់ងារអង្គការសហប្រជាជាតិ ប្រទេសជប៉ុន ធនាគារពិភពលោក និងគណៈកម្មការអឺរ៉ុប ។
៤. វិស័យអភិវឌ្ឍន៍សង្គមទទួលជំនួយអភិវឌ្ឍន៍ផ្លូវការសរុបចំនួន ៦៤,១ លានដុល្លារអាមេរិកក្នុងឆ្នាំ២០០២ ត្រូវជា ១២,១% នៃជំនួយអភិវឌ្ឍន៍ផ្លូវការសរុបសំរាប់ឆ្នាំ២០០២ ។ អ្នកផ្តល់ជំនួយសំខាន់ៗទាំងប្រាំគឺប្រទេសជប៉ុន ធនាគារអភិវឌ្ឍន៍អាស៊ី ទីភ្នាក់ងារអង្គការសហប្រជាជាតិ ប្រទេសហូឡង់ និងប្រទេសចិន ។
៥. វិស័យគ្រប់គ្រងសេដ្ឋកិច្ចទទួលជំនួយអភិវឌ្ឍន៍ផ្លូវការសរុបចំនួន ៥៤,៧ លានដុល្លារអាមេរិកក្នុងឆ្នាំ២០០២ ត្រូវជា ១០,៣% នៃជំនួយអភិវឌ្ឍន៍ផ្លូវការសរុបសំរាប់ឆ្នាំ២០០២ ។ អ្នកផ្តល់ជំនួយសំខាន់ៗទាំងប្រាំគឺ មូលនិធិរូបិយវត្ថុអន្តរជាតិ ប្រទេសជប៉ុន ធនាគារអភិវឌ្ឍន៍អាស៊ី ធនាគារពិភពលោក និងប្រទេសបារាំង ។

ព័ត៌មានស្តីពីសមាសភាពជំនួយអភិវឌ្ឍន៍ផ្លូវការសំរាប់វិស័យផ្សេងៗទៀត ដែលផ្តល់ដោយភ្នាក់ងារផ្តល់ជំនួយទ្វេភាគី និងពហុភាគីសំរាប់ឆ្នាំ២០០២ មានបង្ហាញជូនក្នុងតារាងទី ១១ ។

៥៨ - ជំនួយអភិវឌ្ឍន៍ដែលផ្តល់ដោយអង្គការមិនមែនរដ្ឋាភិបាលសំរាប់ឆ្នាំ២០០២ បានផ្តោតជាសំខាន់ទៅលើ វិស័យសុខាភិបាល អភិវឌ្ឍន៍សង្គម អប់រំ/អភិវឌ្ឍន៍ធនធានមនុស្ស អភិវឌ្ឍន៍តំបន់/ជនបទ កសិកម្ម រុក្ខាប្រមាញ់ និងនេសាទ ធនធានធម្មជាតិ និងគ្រប់គ្រងរដ្ឋបាល ។

សំរាប់ឆ្នាំ ២០០៣

៥៩ - ក្នុងឆ្នាំ២០០៣ សមាសភាពជំនួយអភិវឌ្ឍន៍ផ្លូវការសំរាប់វិស័យប្រាំ ដែលបានទទួលជំនួយច្រើនជាងគេ បង្អស់ រួមជាមួយអ្នកផ្តល់ជំនួយធំជាងគេចំនួនប្រាំ មានដូចខាងក្រោម (តារាងទី ១២) ៖

១. វិស័យសុខាភិបាលទទួលជំនួយអភិវឌ្ឍន៍ផ្លូវការសរុបចំនួន ៨៤,៤ លានដុល្លារអាមេរិកក្នុងឆ្នាំ ២០០៣ ត្រូវជា ១៥,៥% នៃជំនួយអភិវឌ្ឍន៍ផ្លូវការសរុបសំរាប់ឆ្នាំ ២០០៣ ។ អ្នកផ្តល់ជំនួយ សំខាន់ៗទាំងប្រាំគឺ សហរដ្ឋអាមេរិក ទីភ្នាក់ងារអង្គការសហប្រជាជាតិ ប្រទេសជប៉ុន ចក្រភព- អង់គ្លេស និងប្រទេសចិន ។
២. វិស័យអប់រំ/អភិវឌ្ឍន៍ធនធានមនុស្សទទួលជំនួយអភិវឌ្ឍន៍ផ្លូវការសរុបចំនួន ៦៩,០ លានដុល្លារ អាមេរិកក្នុងឆ្នាំ ២០០៣ ត្រូវជា ១២,៦% នៃជំនួយអភិវឌ្ឍន៍ផ្លូវការសរុបសំរាប់ឆ្នាំ ២០០៣ ។ អ្នកផ្តល់ជំនួយសំខាន់ៗទាំងប្រាំគឺ ប្រទេសជប៉ុន ធនាគារអភិវឌ្ឍន៍អាស៊ី សាធារណរដ្ឋកូរ៉េ ធនាគារពិភពលោក និងគណៈកម្មការអឺរ៉ុប ។
៣. វិស័យដឹកជញ្ជូន/ហេដ្ឋារចនាសម្ព័ន្ធទទួលជំនួយអភិវឌ្ឍន៍ផ្លូវការសរុបចំនួន ៦៥,៣ លានដុល្លារ អាមេរិកក្នុងឆ្នាំ២០០៣ ត្រូវជា ១២% នៃជំនួយអភិវឌ្ឍន៍ផ្លូវការសរុបសំរាប់ឆ្នាំ២០០៣ ។ អ្នកផ្តល់ ជំនួយសំខាន់ៗទាំងប្រាំគឺ ធនាគារអភិវឌ្ឍន៍អាស៊ី ធនាគារពិភពលោក ប្រទេសជប៉ុន ប្រទេស អាល្លឺម៉ង់ និងប្រទេសបារាំង ។
៤. វិស័យអភិវឌ្ឍន៍សង្គមទទួលជំនួយអភិវឌ្ឍន៍ផ្លូវការសរុបចំនួន ៥៦,១ លានដុល្លារអាមេរិកក្នុងឆ្នាំ ២០០៣ ត្រូវជា ១០,៣% នៃជំនួយអភិវឌ្ឍន៍ផ្លូវការសរុបសំរាប់ឆ្នាំ ២០០៣ ។ អ្នកផ្តល់ជំនួយ សំខាន់ៗទាំងប្រាំគឺ ប្រទេសជប៉ុន ទីភ្នាក់ងារអង្គការសហប្រជាជាតិ ប្រទេសអូស្ត្រាលី គណៈ- កម្មការអឺរ៉ុប និងប្រទេសហូឡង់ ។
៥. វិស័យអភិវឌ្ឍន៍តំបន់/ជនបទទទួលជំនួយអភិវឌ្ឍន៍ផ្លូវការសរុបចំនួន ៤៤,៦ លានដុល្លារអាមេរិក ក្នុងឆ្នាំ២០០៣ ត្រូវជា ៨,២% នៃជំនួយអភិវឌ្ឍន៍ផ្លូវការសរុបសំរាប់ឆ្នាំ២០០៣ ។ អ្នកផ្តល់ជំនួយ សំខាន់ៗទាំងប្រាំគឺ ធនាគារពិភពលោក ប្រទេសស៊ុយអែត គណៈកម្មការអឺរ៉ុប ទីភ្នាក់ងារអង្គការ សហប្រជាជាតិ និងធនាគារអភិវឌ្ឍន៍អាស៊ី ។

ព័ត៌មានបន្ថែមស្តីពីសមាសភាពជំនួយអភិវឌ្ឍន៍ផ្លូវការសំរាប់វិស័យផ្សេងៗទៀត ដែលផ្តល់ដោយ ទីភ្នាក់ងារផ្តល់ជំនួយទ្វេភាគី និងពហុភាគីសំរាប់ឆ្នាំ២០០៣ មានបង្ហាញជូនក្នុងតារាងទី ១២ ។

៦០ - ជំនួយអភិវឌ្ឍន៍ដែលផ្តល់ដោយអង្គការមិនមែនរដ្ឋាភិបាលសំរាប់ឆ្នាំ២០០៣ បានផ្តោតជាសំខាន់ទៅលើ វិស័យសុខាភិបាល អប់រំ/អភិវឌ្ឍន៍ធនធានមនុស្ស អភិវឌ្ឍន៍សង្គម អភិវឌ្ឍន៍តំបន់/ជនបទ កសិកម្ម រុក្ខាប្រមាញ់និងនេសាទ គ្រប់គ្រងរដ្ឋបាល និងធនធានធម្មជាតិ ។

តារាងទី ១១: ការប្រើប្រាស់ជំនួយតាមប្រភពអ្នកផ្តល់ជំនួយ និងតាមវិស័យ: ឆ្នាំ ២០០២

ឯកតា: ពាន់ដុល្លារអាមេរិក

អ្នកផ្តល់ជំនួយសំខាន់ៗ	លក្ខខណ្ឌ	គ្រប់គ្រងសេដ្ឋកិច្ច	គ្រប់គ្រងរដ្ឋបាល	ធនធានធម្មជាតិ	អភិវឌ្ឍន៍ធនធានមនុស្ស	កសិកម្ម	អភិវឌ្ឍន៍តំបន់/ជនបទ	ឧស្សាហកម្ម	ថាមពល	ពាណិជ្ជកម្មអន្តរជាតិ	ពាណិជ្ជកម្មក្នុងប្រទេស	ការដឹកជញ្ជូន	ទូរគមនាគមន៍	អភិវឌ្ឍន៍សង្គម	សុខាភិបាល	គ្រោះមហន្តរាយ	មនុស្សធម៌	មិនបានធ្វើរបាយការណ៍	សរុប
ទីភ្នាក់ងារផ្តល់ជំនួយពហុភាគី																			
ទីភ្នាក់ងារអង្គការសហប្រជាជាតិ																			
- ការបែងចែកតាមកម្មវិធី: សរុប	ជំនួយកម្ចី	៨២៣	៥.៥៤១	២.០២៥	១១.៣៦៧	១.០០៤	៩.២៥៣	០	៧៥	៥០	០	០	២៩៧	១៨.០៦៩	១៤.៩០៤	១៤.៥៧៨	៣៣០	០	៧៨.៣១៨
- ការប្រើប្រាស់ធនធានផ្ទាល់	ជំនួយកម្ចី	០	០	០	០	២.៧៦៨	៧២៣	០	០	០	០	០	០	០	០	០	០	០	៣.៤៩១
- ការប្រើប្រាស់ធនធានផ្ទាល់	ជំនួយកម្ចី	៤២៨	១.៩៣០	១.២០៤	៤.៧៤២	៥៧៤	២.០០១	០	៧៥	១៩	០	០	២៩៧	៥.២៧៣	៧.៧០៧	១៤.៥៧៨	៣៣០	០	៣៩១៦១
- ការប្រើប្រាស់ធនធានផ្ទាល់	ជំនួយកម្ចី	០	០	០	០	២.៣៣៨	៧២៣	០	០	០	០	០	០	០	០	០	០	០	៣.០៦១
ស្ថាប័នហិរញ្ញវត្ថុអន្តរជាតិ																			
- IBRD / ធនាគារពិភពលោក	ជំនួយកម្ចី	១.៩៧៧	០	១.៩៩៨	៤.៤១៤	៥.០៣២	១៤.៣៤៥	០	០	០	០	១១.៧៤១	០	១.៩៧៧	៥.៧៦៥	០	០	០	៤៧.២៤៥
- មូលនិធិរូបិយវត្ថុអន្តរជាតិ	ជំនួយកម្ចី	៩១៨	០	០	០	០	០	០	០	០	០	០	០	០	០	០	០	០	៩១៨
- មូលនិធិរូបិយវត្ថុអន្តរជាតិ	ជំនួយកម្ចី	២២.៥៨៦	០	០	០	០	០	០	០	០	០	០	០	០	០	០	០	០	២២.៥៨៦
- ធនាគារអភិវឌ្ឍន៍អាស៊ី	ជំនួយកម្ចី	១០.០០០	០	០	១១.៧៤៥	៤.៣៦៨	៣.៤១៨	០	៤៥០	០	០	៣៥.២៣៨	០	៨.១០៨	៥.១០៣	០	០	០	៧៨.៤៧០
សរុប	ជំនួយកម្ចី	១.៣៤៦	១.៩៣០	១.២០៤	៤.៧៤២	៥៧៤	២.០០១	០	៧៥	១៩	០	០	២៩៧	៥.២៧៣	៧.៧០៧	១៤.៥៧៨	៣៣០	០	៤០.០៧៩
សរុប	កម្ចី	៣៤.៥៦៣	០	១.៩៩៨	១៦.១៩៩	១១.៧៣៩	១៨.៤៨៦	០	៤៥០	០	០	៤៦.៩៧៩	០	១០.០៨១	១០.៨៦៨	០	០	០	១៥១.៣៦៣
សរុប	កម្ចី	៣៥.៩០៩	១.៩៣០	៣.២០២	២០.៩៤១	១២.៣១២	២០.៤៨៧	០	៥២៥	១៩	០	៤៦.៩៧៩	២៩៧	១៥.៣៤៤	១៨.៥៧៦	១៤.៥៧៨	៣៣០	០	១៩១.៤៤២
ប្រទេសជាសមាជិកសហគមន៍អឺរ៉ុប																			
គណៈកម្មការអឺរ៉ុប	ជំនួយកម្ចី	០	២.៥៤១	៥២១	១.៧៩៩	៣.៩៤៨	៤.៤៧១	០	០	០	០	០	០	២.២៦៨	៣.៣០៣	០	៦.៩៨៤	០	២៥.៨៣៣
ប៊ែលហ្ស៊ីក	ជំនួយកម្ចី	៣៩៨	២៣៤	៥៦៦	២៤៣	០	៣៦១	០	០	០	០	៣៦	០	៧៣	១២៧	០	០	២០៧	២.២៤៥
ដាណឺម៉ាក	ជំនួយកម្ចី	០	០	៣.៤០៧	៣៩០	៣៤៦	៦២០	០	០	០	០	០	០	០	០	០	០	០	៤.៧៦២
ហ្វាំងឡង់	ជំនួយកម្ចី	០	០	០	០	២៨៨	៣៤៧	០	០	០	០	០	០	២៣២	០	០	០	០	៨៦៨
បារាំង	ជំនួយកម្ចី	១.៦៤៥	៣.៧៧៧	៥៣៩	៣.៧៤២	៣.៣១៥	០	០	៧៣៥	០	០	៩.៩៩៩	០	៩៣៤	៤៦៧	០	៤៧	៣.២៩៩	២៨.៣៤៨
អាល្លឺម៉ង់	ជំនួយកម្ចី	០	៧.៥២០	០	៥៥៦	៣៧០	៥.៩០៥	០	០	២១៦	០	៦៥៥	៤៤	១.០១៥	៩៤៧	០	០	០	១៧.២៦៦
ហូឡង់	ជំនួយកម្ចី	០	១៨៧	០	១៦៦	០	០	០	០	០	០	០	០	៣.៣៧៩	០	០	០	០	៣.៧៣២
ន័រវេស	ជំនួយកម្ចី	០	៥៤	០	១.០០០	០	១១៦០	០	០	០	០	០	០	៨១០	២៦០	០	០	១០៣	៣.៣៨៧
ស៊ុយអែត	ជំនួយកម្ចី	១១៨	២.២០៣	០	៤.៥៤៣	០	៣.២៤២	០	០	០	០	១.០០០	០	២.៣៤៦	១០២	០	១៨	០	១៣.៥៧០
អង់គ្លេស	ជំនួយកម្ចី	៦៦០	១៨១	៥.៤៦២	៣២០	៩៦	៣៤៣	០	០	០	០	០	០	៦៥១	២.៣៥៨	០	១.២៣៥	៣៣៨	១១.៦៤៤

របាយការណ៍ស្តីពីកិច្ចសហប្រតិបត្តិការអភិវឌ្ឍន៍ឆ្នាំ ២០០២ និង ២០០៣

អ្នកផ្តល់ជំនួយសំខាន់ៗ	លក្ខខណ្ឌ	គ្រប់គ្រងសេដ្ឋកិច្ច	គ្រប់គ្រងរដ្ឋបាល	ធនធានធម្មជាតិ	អភិវឌ្ឍន៍ធនធានមនុស្ស	កសិកម្ម	អភិវឌ្ឍន៍តំបន់/ជនបទ	ឧស្សាហកម្ម	ថាមពល	ពាណិជ្ជកម្មអន្តរជាតិ	ពាណិជ្ជកម្មក្នុងប្រទេស	ការដឹកជញ្ជូន	ទូរគមនាគមន៍	អភិវឌ្ឍន៍សង្គម	សុខាភិបាល	គ្រោះមហន្តរាយ	មនុស្សធម៌	មិនបានធ្វើរបាយការណ៍	សរុប
សរុប	ជំនួយ	២.៨២១	១៦.៦៥៦	១០.៤៩៥	១២.៧៥៨	៨.៣៦២	១៦.៤៤៨	០	៧៣៥	២១៦	០	១១.៦៥០	៤៤	១១.៧០៨	៧.៥៦៤	០	៨.២៨៤	៣.៨៧៧	១១១.៦១៦
	សរុប	២.៨២១	១៦.៦៥៦	១០.៤៩៥	១២.៧៥៨	៨.៣៦២	១៦.៤៤៨	០	៧៣៥	២១៦	០	១១.៦៥០	៤៤	១១.៧០៨	៧.៥៦៤	០	៨.២៨៤	៣.៨៧៧	១១១.៦១៦
អ្នកផ្តល់ជំនួយទ្វេភាគីសំខាន់ៗ																			
អូស្ត្រាលី	ជំនួយ	០	៣៥០	៣៣៣	១.៤៥០	៣.៨០៥	១.៨៨៨	០	០	០	០	១៩៧	០	១.៩៦៨	១.១១១	២២៨	៥.៥៦៤	៩០០	១៧.៧៩៥
	ជំនួយ	០	១.២៨៨	៤៥៩	៦៨	៥៥	២៣០	០	០	០	០	០	០	២៩០	៩៧៦	០	២៦	០	៣.៣៩២
ចិន	ជំនួយ	០	២៩០	០	០	០	០	០	០	០	០	៧២	០	២.៣៦១	០	០	០	០	២.៧២៣
	កម្មវិធី	០	០	០	០	០	០	០	០	០	០	៣.០០០	០	០	០	០	០	០	៣.០០០
ជប៉ុន	ជំនួយ	១៥.៩៦៨	០	១៣១	១៨.៦៣៥	១០.៤៥៦	៤.៨២២	៣២៤	៥.០៦២	០	៦២៩	៨.០៩៨	៩១៩	២២.១៧១	៥.៧៦៦	២៤៣	០	៤.៣១០	៩៧.៥៣៣
	កម្មវិធី	០	០	០	០	០	០	០	០	០	០	៨.០៧២	០	០	០	០	០	០	៨.០៧២
នូវវិលហ្សេឡង់	ជំនួយ	០	៧០	០	៣១៧	០	០	០	០	០	០	០	០	០	០	០	០	៨៩៣	១.២៥០
	កម្មវិធី	០	១៦.៨១៥	០	៣.៩៩១	០	០	០	០	០	០	០	០	០	០	០	០	០	១៦.៨១៥
សាធារណរដ្ឋកូរ៉េ	ជំនួយ	៣៥	១៧	០	៦៤៩	៥៣៨	០	០	០	០	០	០	១៨២	០	២៧១	០	០	០	១៦.៩៩២
	កម្មវិធី	០	១៦.៨១៥	០	៣.៩៩១	០	០	០	០	០	០	០	០	០	០	០	០	០	១៦.៨១៥
សហព័ន្ធរុស្ស៊ី ស្វីស សហរដ្ឋអាមេរិក អ្នកផ្តល់ជំនួយទ្វេភាគីផ្សេងទៀត	ជំនួយ	០	០	០	៣៣១	០	០	០	០	០	០	០	០	០	០	០	០	០	៣៣១
	ជំនួយ	០	៦៣	០	៣២១	០	១៣៩	៣៤៨	០	០	០	០	០	២៧០	១.៧៩០	០	០	០	២.៩៣០
	ជំនួយ	០	៨.៦៤០	០	១	០	៣៤៤	០	០	០	០	០	០	៨៧៧	១២.២៣០	០	០	០	២២.០៩២
	ជំនួយ	០	០	០	៦៥២	០	០	០	០	០	០	០	០	០	០	០	០	០	៦៥២
	ជំនួយ	១៦.០០៣	១០.៧១៨	៩២២	២២.៤២៤	១៤.៨៥៤	៧.៤២៣	៦៧១	៥.០៦២	០	៦២៩	៨.៣៦៧	១.១០១	២៧.៩៣៦	២២.១៤៤	៤៧១	៥.៥៨៩	៦.១០៣	១៥០.៤១៩
	កម្មវិធី	០	១៦.៨១៥	០	៣.៩៩១	០	០	០	០	០	០	១១.០៧២	០	០	០	០	០	០	៣១.៨៧៨
សរុប		១៦.០០៣	២៧.៥៣៣	៩២២	២៦.៤១៥	១៤.៨៥៤	៧.៤២៣	៦៧១	៥.០៦២	០	៦២៩	១៩.៤៣៩	១.១០១	២៧.៩៣៦	២២.១៤៤	៤៧១	៥.៥៨៩	៦.១០៣	១៥២.២៩៧
អង្គការមិនមែនរដ្ឋាភិបាល (ធនធានផ្ទាល់)		ជំនួយ	០	១១៩	៦៦០	៨.៧៤៤	១.៤៤៤	៥.៦៩១	៥	០	០	១៣	៧៤	៩.១៣៦	១៩.៣២៧	០	០	៣៥៦	៤៥.៥៦៨
ការប្រើប្រាស់ជំនួយសរុប		៥៤.៧៣៣	៤៦.២៣៨	១៥.២៧៩	៦៨.៨៩៩	៣៦.៩៧២	៥០.០៤៩	៦៧៧	៦.៣២២	២៣៥	៦២៩	៧៨.០៨១	១.៥១៦	៦៤.១៣៣	៦៧.៦១០	១៥.០៥០	១៤.២០៣	១០.៣៣៦	៥៣០.៩២៣

តារាងទី ១២: ការប្រើប្រាស់ជំនួយតាមប្រភពអ្នកផ្តល់ជំនួយ និងតាមវិស័យ៖ ឆ្នាំ២០០៣

ឯកតា: ពាន់ដុល្លារអាមេរិក

អ្នកផ្តល់ជំនួយសំខាន់ៗ	លក្ខខណ្ឌ	គ្រប់គ្រងសេដ្ឋកិច្ច	គ្រប់គ្រងរដ្ឋបាល	ធនធានធម្មជាតិ	អភិវឌ្ឍន៍ធនធានមនុស្ស	កសិកម្ម	អភិវឌ្ឍន៍តំបន់/ជនបទ	ឧស្សាហកម្ម	ថាមពល	ពាណិជ្ជកម្មអន្តរជាតិ	ពាណិជ្ជកម្មក្នុងប្រទេស	ការដឹកជញ្ជូន	ទូរគមនាគមន៍	អភិវឌ្ឍន៍សង្គម	សុខាភិបាល	គ្រោះមហន្តរាយ	មនុស្សធម៌	មិនបានធ្វើរបាយការណ៍	សរុប
ទីភ្នាក់ងារផ្តល់ជំនួយពហុភាគី																			
ទីភ្នាក់ងារអង្គការសហប្រជាជាតិ																			
- ការបែងចែកតាមកម្មវិធី: សរុប	ជំនួយកម្ចី	៩៧២ 0	១៣.០០៣ 0	២.០៩៥ 0	៩.៩១២ 0	៣២៨ ២.២៣៦	៦.១៤៨ ២.០៥៦	0 0	0 0	៤៧៣ 0	៧០ 0	0 0	៣០៨ 0	១៩.២២២ 0	១៣.៩៧២ ៦៩	១១.៣៤៩ 0	១.៥៨៥ 0	១៥៣ 0	៧៩.៥៨៩ ៤.៣៦១
- ការប្រើប្រាស់ធនធានផ្ទាល់	ជំនួយកម្ចី	១៨៦ 0	២.៧០៣ 0	៨៥០ 0	៤.១៤៥ 0	១៧៥ ២.២៣៦	១.១៦៨ ២.០៥៦	0 0	0 0	៣៩ 0	៧០ 0	0 0	១៩៩ 0	៦.៧៥៦ 0	៨.២៩១ 0	១១.៣៤៩ 0	១.៥៨៥ 0	0 0	៣៧.៥១៦ ៤.២៩២
ស្ថាប័នហិរញ្ញវត្ថុអន្តរជាតិ																			
- IBRD/ធនាគារពិភពលោក	កម្ចី	១៦.៣១១	0	៣.១៣២	៥.០១៦	៧.៨៦៨	១១.២១៤	0	0	0	0	១៧.១០២	0	0	៣.១៣៦	0	0	0	៦៣.៧៧៩
- មូលនិធិរូបិយវត្ថុអន្តរជាតិ	ជំនួយកម្ចី	៥៦៥ ១១.៧០៣	0 0	0 0	0 0	0 0	0 0	0 0	0 0	0 0	0 0	0 0	0 0	0 0	0 0	0 0	0 0	0 0	៥៦៥ ១១.៧០៣
- ធនាគារអភិវឌ្ឍន៍អាស៊ី	កម្ចី	៨៨០	១.៧៦៧	0	១០.៨៥៥	១.១០០	២.៧៣០	២.០៦០	៥៥០	0	0	៣២.១៤៣	0	១.៨១១	១.៧១៥	0	0	១៧.៦៦០	៧៣.២៧០
សរុប	ជំនួយកម្ចី	៧៥១ ២៨.៨៩៥	២.៧០៣ ១.៧៦៧	៨៥០ ៣.១៣២	៤.១៤៥ ១៥.៨៧១	១៧៥ ១១.២០៤	១.១៦៨ ១៦.០០០	0 ២.០៦០	0 ៥៥០	៣៩ 0	៧០ 0	៤៩.២៤៦	0 0	១.៨១១ ៤.៨៩១	៤.៨៥១	១១.៣៤៩	១.៥៨៥	0 ១៧.៦៦០	១៥៣.០៤៥ ១៥៣.០៤៥
សរុប	សរុប	២៩.៦៤៦	៤.៤៦៩	៣.៩៨២	២០.០១៦	១១.៣៧៩	១៧.១៦៨	២.០៦០	៥៥០	៣៩	៧០	៤៩.២៤៦	១៩៩	៨.៥៦៧	១៣.១៤២	១១.៣៤៩	១.៥៨៥	១៧.៦៦០	១៩១.១២៥
ប្រទេសជាសមាជិកសហគមន៍អឺរ៉ុប																			
គណៈកម្មការអឺរ៉ុប	ជំនួយ	0	៨៣៦	៩២២	៤.៣៩៦	៧.០៧៧	៤.៩៣៨	0	0	0	0	0	0	៣.២២៣	២.៤៩០	0	៨.០១៣	0	៣១.៨៩៥
ប៉ូលហ្ស៊ីក	ជំនួយ	២១២	0	៤៤៦	៥០៣	៩០	៣៧៥	0	0	0	0	៤១៩	0	១.២៥៦	១.២៧២	៤២៧	0	៤០	៥.០៤១
ដាណឺម៉ាក	ជំនួយ	0	0	៤.៥២៦	៥៦	២.៣៨៤	0	0	0	0	0	0	0	0	0	0	0	0	៦.៩៦៧
បារាំង	ជំនួយ	៤៩៤	0	២៤៣	0	២.៤៤៣	0	0	0	0	0	១.៦៤១	0	៤៤២	0	0	0	២០.៧៣៧	២៦.០០០
អាល្លឺម៉ង់	ជំនួយ	១.១២១	៩៣៤	២៥៤	៤៨០	១.០៥៤	២.៤៦៤	0	0	១៣៨	0	១.៨៧១	0	៤៣៩	១.១៩២	0	0	៦.២៩៣	១៦.២៣៩
ហូឡង់	ជំនួយ	0	១.០៥០	0	0	0	0	0	0	0	0	0	0	១.៧០៣	0	0	0	0	២.៧៥៣
ន័រវេស	ជំនួយ	0	១៣៣	0	0	0	៩៨៥	0	0	0	0	0	0	៧៤៨	២៣០	0	0	៦៣៩	២.៧៣៥

អ្នកផ្តល់ជំនួយសំខាន់ៗ	លក្ខខណ្ឌ	គ្រប់គ្រងសេដ្ឋកិច្ច	គ្រប់គ្រងរដ្ឋបាល	ធនធានធម្មជាតិ	អភិវឌ្ឍន៍ធនធានមនុស្ស	កសិកម្ម	អភិវឌ្ឍន៍តំបន់/ជនបទ	ឧស្សាហកម្ម	ថាមពល	ពាណិជ្ជកម្មអន្តរជាតិ	ពាណិជ្ជកម្មក្នុងប្រទេស	ការដឹកជញ្ជូន	ទ្វារគមនាគមន៍	អភិវឌ្ឍន៍សង្គម	សុខាភិបាល	គ្រោះមហន្តរាយ	មនុស្សធម៌	មិនបានធ្វើរបាយការណ៍	សរុប
ស៊ុយអែត អង់គ្លេស	ជំនួយ	១.៩៦៥	១.៤១៣	០	៣.០៨៥	០	៨.០៨៥	០	០	០	០	០	០	០	០	០	៣.១០០	០	១៧.៦៤៧
	ជំនួយ	៥០៦	១.៣៧៨	៦.៤២០	២០២	២២០	៩៨	០	០	០	០	០	០	៨៣៦	៧.៣៧២	០	០	០	១៧.០៣២
	ជំនួយ	៤.២៩៨	៥.៧៤៤	១២.៨១១	៨.៧២១	១៣.២៦៩	១៦.៩៤៥	០	០	១៣៨	០	៣.៩៣២	០	៨.៦៤៨	១២.៥៥៦	៤២៧	១១.១១៣	២៧.៧០៨	១២៦.៣១០
	សរុប	៤.២៩៨	៥.៧៤៤	១២.៨១១	៨.៧២១	១៣.២៦៩	១៦.៩៤៥	០	០	១៣៨	០	៣.៩៣២	០	៨.៦៤៨	១២.៥៥៦	៤២៧	១១.១១៣	២៧.៧០៨	១២៦.៣១០
អ្នកផ្តល់ជំនួយទ្វេភាគីសំខាន់ៗ																			
អូស្ត្រាលី កាណាដា ចិន	ជំនួយ	០	៤៧១	៤០៣	២.៣១២	៥.១៣២	១.៦២២	០	០	០	០	២៣២	០	៤.២៩៩	១.៧១២	១៥៤	៥.៤៩៥	៨៥៦	២២.៦៨៩
	ជំនួយ	៣៨	៨៩០	៤៩	៥៦	៧២	២៤	០	០	១៩	០	០	០	២១៥	៩៧៥	០	២៨	០	២.៣៦៥
	ជំនួយ	០	០	០	០	២០០	០	០	០	០	០	១.៥០០	០	៦៣	៣.៨១០	០	០	០	៥.៥៧៣
ជប៉ុន	ជំនួយ	៧៦	៤៤២	១.៦៥៩	១៩.០៣៣	៤.៥៨៧	២.២៩៥	០	១៤.១០៥	០	៨៧៧	៥.៣៤៥	៩៨៦	២៣.៩៣៤	៨.០១៧	១១.៤០៣	០	៣.៤៦០	៩៦.២១៩
	កម្ចី	០	០	០	០	០	០	០	០	០	០	៤.៩៤០	០	០	០	០	០	០	៤.៩៤០
នូវវិលហ្សេឡង់	ជំនួយ	០	២៩៧	០	៣៨៩	៥០	៥២	០	០	៦៤	០	០	០	២៦១	៣២	០	០	៧៦៧	១.៩១២
សាធារណរដ្ឋកូរ៉េ	ជំនួយ	០	០	០	៥៧៦	៥៤៣	៦១៣	៣៤	០	០	០	៥០	១០២	០	១៨៨	០	០	០	២.១០៧
	កម្ចី	០	២.០៦៤	០	៦.១៥១	០	០	០	០	០	០	០	០	០	០	០	០	០	៨.២១៤
សហព័ន្ធរុស្ស៊ី ស្វីស សហរដ្ឋអាមេរិក អ្នកផ្តល់ជំនួយទ្វេភាគីផ្សេងទៀត	ជំនួយ	០	០	០	៤០៩	០	០	០	០	០	០	០	០	០	០	០	០	០	៤០៩
	ជំនួយ	០	៥៦	០	១២៣	០	១៨៧	០	០	០	០	០	៨	១៣៨	១.៩៦២	០	០	០	២.៤៧៤
	ជំនួយ	០	១០.២០៦	០	៩៥	០	៤០	០	០	០	០	០	០	១.៦៤៩	២២.២៧៦	០	០	០	៣៤.២៦៦
	ជំនួយ	០	០	០	១	០	០	០	០	០	០	០	០	០	០	០	០	០	១
	ជំនួយ	១១៤	១២.៣៦២	២.១១១	២២.៩៩៥	១០.៥៨៤	៤.៨៣៣	៣៤	១៤.១០៥	៨៣	៨៧៧	៧.១២៧	១.០៩៦	៣០.៥៥៩	៣៨.៩៧២	១១.៥៥៧	៥.៥២៣	៥.០៨២	១៦៨.០១៥
	កម្ចី	០	២.០៦៤	០	៦.១៥១	០	០	០	០	០	០	៤.៩៤០	០	០	០	០	០	០	១៣.១៥៤
	សរុប	១១៤	១៤.៤២៦	២.១១១	២៩.១៤៥	១០.៥៨៤	៤.៨៣៣	៣៤	១៤.១០៥	៨៣	៨៧៧	១២.០៦៧	១.០៩៦	៣០.៥៥៩	៣៨.៩៧២	១១.៥៥៧	៥.៥២៣	៥.០៨២	១៨១.១៦៩
អង្គការមិនមែនរដ្ឋាភិបាល (ធនធានផ្ទាល់)		ជំនួយ	០	៣១៩	១៣៥	១១.១០០	៧៤៧	៥.៦៣១	០	០	០	១៩	៦០	៨.៣២០	១៩.៧៦០	០	០	១.១៤៦	៤៧.២៣៨
ការប្រើប្រាស់ជំនួយសរុប		សរុប	៣៤.០៥៨	២៤.៩៥៩	១៩.០៣៨	៦៨.៩៨៨	៣៥.៩៧៩	៤៤.៥៧៦	២.០៩៤	១៤.៦៥៥	២៥៩	៦៥.២៦៣	១.៣៥៥	៥៦.០៩៣	៨៤.៤២៩	២៣.៣៣៣	១៨.២២២	៥១.៩៩៧	៥៤៥.៨៤២

៣.៧ ការប្រើប្រាស់ជំនួយតាមបណ្តាខេត្ត/ក្រុងសំរាប់ឆ្នាំ ២០០២ និង២០០៣

៦១ - រាជរដ្ឋាភិបាលកម្ពុជាត្រូវការជាចាំបាច់នូវព័ត៌មានដ៏ត្រឹមត្រូវមួយ ស្តីពីការបែងចែកជំនួយអភិវឌ្ឍន៍ផ្លូវការតាមតំបន់ ដើម្បីធានាអោយបានថាជំនួយអភិវឌ្ឍន៍ផ្លូវការដែលគាំទ្រសកម្មភាពនានា មានភាពសមស្របទៅនឹងអាទិភាពក្នុងការអភិវឌ្ឍន៍តាមតំបន់របស់រដ្ឋាភិបាល ។ ក្រុមប្រឹក្សាអភិវឌ្ឍន៍កម្ពុជាបានខិតខំប្រមូលនូវព័ត៌មាននានា ស្តីពីទីតាំងភូមិសាស្ត្រនៃសកម្មភាពដែលគាំទ្រដោយជំនួយអភិវឌ្ឍន៍ផ្លូវការនៅក្នុងការអង្កេតប្រចាំឆ្នាំរបស់ខ្លួនស្តីពី «ជំនួយអភិវឌ្ឍន៍ក្រៅប្រទេស» សំរាប់ឆ្នាំ២០០៣ ។ តាមរយៈការធ្វើអង្កេតនេះ ភាគីផ្តល់ជំនួយមួយចំនួនហាក់ស្តែងចេញនូវការលំបាកក្នុងការផ្តល់ព័ត៌មានស្តីពីទីតាំងនៃសកម្មភាពរបស់ខ្លួន។ ក្នុងឆ្នាំ២០០២ ទឹកប្រាក់ចំនួន ១១,៩%នៃការប្រើប្រាស់ជំនួយអភិវឌ្ឍន៍ផ្លូវការសរុបសំរាប់ឆ្នាំ មិនត្រូវបានគេរាយការណ៍អោយដឹងពីទីតាំងភូមិសាស្ត្រនៃសកម្មភាពរបស់គំរោងឬកម្មវិធីឡើយ (តារាងទី១៣) ។ ចំណែកនៅក្នុងឆ្នាំ២០០៣វិញ ទឹកប្រាក់ចំនួន ២០,៥%នៃជំនួយអភិវឌ្ឍន៍ផ្លូវការដែលគេរាយការណ៍ថាបានប្រើប្រាស់ មិនត្រូវបានគេបញ្ជាក់ប្រាប់ពីទីតាំងភូមិសាស្ត្រនៃសកម្មភាពរបស់គំរោង ឬកម្មវិធីនោះទេ ។ តែទោះបីជាភាគរយនៃជំនួយអភិវឌ្ឍន៍ផ្លូវការដែលគេមិនបានដឹងពីទីតាំងភូមិសាស្ត្រមានអត្រាខ្ពស់យ៉ាងណាក៏ដោយ ក៏ទិន្នន័យដែលយើងប្រមូលបាននៅតែជាប្រភពព័ត៌មានដ៏សំខាន់ដែរ ។ ដោយហេតុថាព័ត៌មាននេះមានសារៈសំខាន់យ៉ាងខ្លាំងចំពោះរាជរដ្ឋាភិបាល ក្រុមប្រឹក្សាអភិវឌ្ឍន៍កម្ពុជាសូមស្នើដល់ភាគីផ្តល់ជំនួយទាំងអស់ សូមខិតខំផ្តល់នូវព័ត៌មានស្តីពីសកម្មភាពរបស់ខ្លួនមកអោយរាជរដ្ឋាភិបាលអោយបានគ្រប់គ្រាន់នៅក្នុងការធ្វើអង្កេតប្រចាំឆ្នាំលើកក្រោយៗទៀត ។

៦២ - ទិន្នន័យស្តីពីការប្រើប្រាស់ជំនួយអភិវឌ្ឍន៍ផ្លូវការតាមខេត្ត/ក្រុង ដែលផ្តល់ដោយដៃគូអភិវឌ្ឍន៍កម្ពុជាសំរាប់ឆ្នាំ២០០២ និង២០០៣ មានដោយសង្ខេបដូចតទៅ ៖

- ប្រហែលពីរភាគបីនៃជំនួយអភិវឌ្ឍន៍ផ្លូវការដែលបានប្រើប្រាស់ក្នុងឆ្នាំ២០០២ និង២០០៣ ត្រូវបានរាយការណ៍អំពីទីតាំងភូមិសាស្ត្រនៃគំរោង/កម្មវិធីដែលមានសកម្មភាពនៅទូទាំងប្រទេស នៅក្នុងក្រុងភ្នំពេញ ឬមិនបានធ្វើរបាយការណ៍ (តារាងទី១៣) ។

	ភាគរយជំនួយអភិវឌ្ឍន៍ផ្លូវការដែលបានប្រើប្រាស់សរុប	
	២០០២	២០០៣
ទូទាំងខេត្ត/ក្រុង	៣៣,៩	៣២,៧
ក្រុងភ្នំពេញ	១៩,៦	១៦,០
មិនបានធ្វើរបាយការណ៍	១១,៩	២០,៥
សរុប	៦៥,៤	៦៩,២

តារាងទី ១៣: ការប្រើប្រាស់ជំនួយអភិវឌ្ឍន៍ផ្លូវការតាមបណ្តាខេត្ត/ក្រុង: ឆ្នាំ ២០០២-២០០៣

ឯកតា : ពាន់ដុល្លារអាមេរិក

ខេត្ត/ក្រុង	ការប្រើប្រាស់ជំនួយ			
	២០០២		២០០៣	
	ពាន់ដុល្លារអាមេរិក	ភាគរយ	ពាន់ដុល្លារអាមេរិក	ភាគរយ
បន្ទាយមានជ័យ	៥. ២៤១	១,០ %	៥. ៣៩៨	១,០ %
បាត់ដំបង	១៦. ៦៦៥	៣,១ %	១៩. ៣៤៦	៣,៥ %
កំពង់ចាម	២៣. ៣៥០	៤,៤ %	១៨. ៤៥៧	៣,៤ %
កំពង់ឆ្នាំង	១១. ៦៦៩	២,២ %	១១. ៨៩១	២,២ %
កំពង់ស្ពឺ	៨. ៩៦៥	១,៧ %	៨. ៣៥៣	១,៥ %
កំពង់ធំ	១៤. ៩៦៤	២,៨ %	១២. ០៤៥	២,២ %
កំពត	៦. ៣៤៧	១,២ %	៨. ៨៤៦	១,៦ %
កណ្តាល	៩. ០៧៤	១,៧ %	៧. ៧៦១	១,៤ %
កោះកុង	៩៧៩	០,២ %	១. ០២២	០,២ %
ក្រចេះ	១. ៩២៤	០,៤ %	២. ០៨៣	០,៤ %
មណ្ឌលគិរី	៦៩៦	០,១ %	៣៣១	០,១ %
ភ្នំពេញ	១០៣. ៩៦៥	១៩,៦ %	៨៧. ៤០៣	១៦,០ %
ព្រះវិហារ	២. ២១៩	០,៤ %	១. ៧៨៥	០,៣ %
ព្រៃវែង	៩. ៩០៦	១,៩ %	៧. ០៧៩	១,៣ %
ពោធិសាត់	៨. ១៤៣	១,៥ %	៧. ៤៩០	១,៤ %
រតនៈគិរី	១. ០៨១	០,២ %	៩៤៨	០,២ %
សៀមរាប	២៨. ៧០២	៥,៤ %	៣២. ០៥៨	៥,៩ %
ក្រុងព្រះសីហនុ	១១. ២០៧	២,១ %	៧. ២២៥	១,៣ %
ស្ទឹងត្រែង	៩៣៤	០,២ %	៥៧៨	០,១ %
ស្វាយរៀង	៧. ៣១០	១,៤ %	៤. ២៥៥	០,៨ %
តាកែវ	១០. ២៨១	១,៩ %	៧. ៥៧៧	១,៤ %
ឧត្តរមានជ័យ	៣. ៣១៣	០,៦ %	២. ៧៧៩	០,៥ %
ក្រុងកែប	១៥៨	០ %	៥៥៨	០,១ %
ក្រុងប៉ៃលិន	៥៧៣	០,១ %	២៧៦	០,១ %
ទូទាំងខេត្ត/ក្រុង	១៨០. ០៣៨	៣៣,៩ %	១៧៨. ៤២៨	៣២,៧ %
មិនបានធ្វើរបាយការណ៍	៦៣. ២២០	១១,៩ %	១១១. ៨៧០	២០,៥ %
សរុប	៥៣០. ៩២៣	១០០ %	៥៤៥. ៨៤២	១០០ %

- ខេត្តសៀមរាបទទួលជំនួយច្រើនជាងគេបន្ទាប់ពីក្រុងភ្នំពេញនៅក្នុងឆ្នាំ២០០២ និង២០០៣ ពោល គឺ ៥.៤%នៃជំនួយសរុបសំរាប់ឆ្នាំ២០០២ និង ៥.៩% សំរាប់ឆ្នាំ២០០៣ ។
- ក្រៅពីក្រុងភ្នំពេញនិងខេត្តសៀមរាប ខេត្តចំនួន១០ផ្សេងទៀតដែលបានទទួលជំនួយច្រើនជាងគេ ក្នុងឆ្នាំ២០០២ និង២០០៣ មានបង្ហាញជូនក្នុងតារាងខាងក្រោម ៖

ភាគរយជំនួយអភិវឌ្ឍន៍ផ្លូវការដែលបានប្រើប្រាស់សរុប

	២០០២	២០០៣
កំពង់ចាម	៤,៤	៣,៤
បាត់ដំបង	៣,១	៣,៥
កំពង់ធំ	២,៨	២,២
កំពង់ឆ្នាំង	២,២	២,២
ក្រុងព្រះសីហនុ	២,១	១, ៣
តាកែវ	១,៩	១,៤
ព្រៃវែង	១,៩	១, ៣
កណ្តាល	១,៧	១,៤
កំពង់ស្ពឺ	១,៧	១,៥
កំពត	១,២	១,៦

- ខេត្តដែលស្ថិតនៅក្នុងតំបន់ដាច់ស្រយាល និងមានប្រជាជនរស់នៅតិច បានទទួលជំនួយតិច ជាងគេបំផុតរួមមាន ៖

ខេត្ត/ក្រុង	បរិមាណនិងភាគរយនៃជំនួយសរុបដែលបានប្រើប្រាស់			
	២០០២		២០០៣	
	ពាន់ដុល្លារអាមេរិក	ភាគរយ	ពាន់ដុល្លារអាមេរិក	ភាគរយ
ក្រុងកែប	១៥៨	០,០៣	៥៥៨	០,១
ក្រុងប៉ៃលិន	៥៧៣	០,១	២៧៦	០,០៥
មណ្ឌលគីរី	៦៩៦	០,១	៣៣១	០,០៦
ស្ទឹងត្រែង	៩៣៤	០,២	៥៧៨	០,១
កោះកុង	៩៧៩	០,២	១ ០២២	០,២
រតនៈគិរី	១ ០៨១	០,២	៩៤៨	០,២

៦៣ - ទិន្នន័យលំអិតស្តីពីបរិមាណជំនួយដែលផ្តល់តាមប្រភេទអ្នកផ្តល់ជំនួយ (ដូចជាទីភ្នាក់ងារអង្គការសហប្រជាជាតិ ស្ថាប័នហិរញ្ញវត្ថុអន្តរជាតិ គណៈកម្មការអឺរ៉ុប) សំរាប់ខេត្ត/ក្រុងនីមួយៗមានបង្ហាញនៅក្នុងឧបសម្ព័ន្ធទី ៦ ។

៤. សេចក្តីសន្និដ្ឋាន

- ៦៤ - រាជរដ្ឋាភិបាលកម្ពុជាកំពុងជួបប្រទះនូវបញ្ហាប្រឈមមុខជាច្រើននៅក្នុងកិច្ចអភិវឌ្ឍន៍ ។ ថ្វីត្បិតតែរាជរដ្ឋាភិបាលសំរេចបាននូវកិច្ចការសំខាន់ៗមួយចំនួន ភារកិច្ចជាច្រើនត្រូវអនុវត្តបន្តទៅទៀតនៅមាននៅឡើយ ។ ដៃគូអភិវឌ្ឍន៍របស់កម្ពុជាបានបន្តគាំទ្រដល់កិច្ចខំប្រឹងប្រែងអភិវឌ្ឍន៍នេះជានិច្ច ។ រាជរដ្ឋាភិបាលកម្ពុជា សូមថ្លែងអំណរគុណចំពោះដៃគូអភិវឌ្ឍន៍បរទេសទាំងឡាយ ហើយសង្ឃឹមថាដៃគូទាំងនោះនឹងបន្តផ្តល់ការគាំទ្រដល់កម្ពុជាបន្តទៅទៀត ដើម្បីអោយកម្ពុជាអាចសំរេចបាននូវគោលដៅនៃការកាត់បន្ថយភាពក្រីក្ររបស់ប្រជាជន ។
- ៦៥ - រាជរដ្ឋាភិបាលបានទទួលការគាំទ្រជានិច្ចពីដៃគូអភិវឌ្ឍន៍នានា ដែលស្តែងឡើងតាមរយៈកំណើននៃជំនួយអភិវឌ្ឍន៍ផ្លូវការពី ២,២ ពាន់លានដុល្លារអាមេរិកនៅក្នុងអាណត្តិទីមួយ ដល់ ២,៤ ពាន់លានដុល្លារអាមេរិកនៅក្នុងអាណត្តិទីពីររបស់រដ្ឋាភិបាល ១៩៩៩-២០០៣ ពោលគឺបានកើនឡើង ៩,៥% ។ អត្រានៃការប្រើប្រាស់ជំនួយរៀបរៀងការសន្យាផ្តល់របស់ភាគីអ្នកផ្តល់ជំនួយ ក៏បានកើនឡើងបន្តិចម្តងៗពី ៧៥,៨% នៅក្នុងឆ្នាំ ១៩៩៩ ដល់ ៨៣,៦% ក្នុងឆ្នាំ២០០២ ។
- ៦៦ - ដោយឡែក រាជរដ្ឋាភិបាលនៅតែបន្តប្តេជ្ញាថា នឹងទាញយកប្រយោជន៍អោយបានច្រើនបំផុតពីការគាំទ្រដែលផ្តល់ដោយដៃគូអភិវឌ្ឍន៍សំរាប់ប្រជាជនកម្ពុជា និងនៅតែបន្តអនុវត្តអោយបានខ្លាំងក្លានូវកម្មវិធីកំណែទម្រង់នានា ។ ព្រមជាមួយនោះ រដ្ឋាភិបាលក៏ប្តេជ្ញាសំរេចអោយបានផងដែរនូវគោលដៅអភិវឌ្ឍន៍សហស្សវត្សរ៍ តាមរយៈការកសាងភាពជាដៃគូ ទាំងជាមួយដៃគូអភិវឌ្ឍន៍ជាតិ និងអន្តរជាតិ ។
- ៦៧ - នៅក្នុងដំណាក់កាលនៃការអភិវឌ្ឍន៍បច្ចុប្បន្ន រាជរដ្ឋាភិបាលកម្ពុជាបានផ្តល់អាទិភាពយ៉ាងខ្ពស់ចំពោះការធានាអោយបាននូវការធ្វើហិរញ្ញប្បទានដល់កម្មវិធី/គម្រោងនានា តាមរយៈការប្រើប្រាស់ជំនួយឥតសំណងពីដៃគូអភិវឌ្ឍន៍របស់កម្ពុជា ។ ទិន្នន័យដែលមាននៅក្នុងរបាយការណ៍នេះ បង្ហាញថាសមាសភាគរបស់ជំនួយអភិវឌ្ឍន៍ផ្លូវការតាមប្រភេទ និងលក្ខខណ្ឌនៃជំនួយបានប្រែប្រួលគួរអោយកត់សំគាល់នៅក្នុងរយៈពេលដប់ឆ្នាំចុងក្រោយនេះ ។ នៅក្នុងកំឡុងពេលប្រាំឆ្នាំចុងក្រោយនេះ សមាមាត្រនៃប្រាក់កម្ចីនៅក្នុងជំនួយអភិវឌ្ឍន៍ផ្លូវការសរុបស្មើនឹង ២៦,៥% ប្រៀបធៀបនឹង ១៦,៧% ក្នុងរយៈពេលដប់ឆ្នាំពីឆ្នាំ ១៩៩៤-៩៨ ។ រាជរដ្ឋាភិបាលទទួលស្គាល់ថាការកើនឡើងនៃកម្ចីនៅក្នុងជំនួយអភិវឌ្ឍន៍ផ្លូវការ គឺជាសញ្ញានៃការប៉ះពាល់ដល់ថវិកាជាតិនាពេលអនាគត ដោយហេតុថាវានឹងជះឥទ្ធិពលដល់ការកើនឡើងនូវទំហំបំណុលជាតិ និងការបង់កំរៃសេវាបំណុល ។ រាជរដ្ឋាភិបាលស្វាគមន៍ជានិច្ចចំពោះការឧបត្ថម្ភគាំទ្ររបស់ដៃគូអភិវឌ្ឍន៍នានា ក្នុងការបង្កើតនិងដាក់អោយដំណើរការនូវប្រព័ន្ធគ្រប់គ្រងជំនួយនៅក្រសួងសេដ្ឋកិច្ចនិងហិរញ្ញវត្ថុ ដែលនឹងអនុញ្ញាតិអោយក្រសួងនេះអាចសិក្សាស្វែងយល់ពីផលប៉ះពាល់ចំពោះបំណុលជាតិនិងការបង់កំរៃសេវាបំណុលនៃកម្ចីថ្មីៗទៀត ដែលស្មើឡើងដើម្បីទ្រទ្រង់ដល់ការងារអភិវឌ្ឍន៍ ។

- ៦៨ - វិស័យកសិកម្មនិងអភិវឌ្ឍន៍ជនបទគឺជាវិស័យអាទិភាពពីរដែលដើរតួនាទីយ៉ាងសំខាន់ នៅក្នុងយុទ្ធសាស្ត្រ កាត់បន្ថយភាពក្រីក្ររបស់រាជរដ្ឋាភិបាល ។ ទិន្នន័យដែលមាននៅក្នុងរបាយការណ៍នេះបង្ហាញថា ទំហំនៃ ជំនួយផ្លូវការសំរាប់អភិវឌ្ឍន៍វិស័យកសិកម្មបានថយចុះពី ៤៤,១លានដុល្លារអាមេរិកនៅក្នុងឆ្នាំ២០០០ មក ត្រឹម ៣៦លានដុល្លារអាមេរិកនៅក្នុងឆ្នាំ២០០៣ ។ ដូចគ្នានេះដែរ ការប្រើប្រាស់ជំនួយអភិវឌ្ឍន៍ផ្លូវការ សំរាប់វិស័យអភិវឌ្ឍន៍ជនបទបានថយចុះពី ៦៧,៣លានដុល្លារអាមេរិកនៅក្នុងឆ្នាំ២០០០ មក ៤៤,៦លាន ដុល្លារអាមេរិកនៅក្នុងឆ្នាំ២០០៣ ។ ដើម្បីឈានទៅសំរេចអោយបាននូវគោលដៅអភិវឌ្ឍន៍សហស្សវត្សរ៍ របស់កម្ពុជា វិស័យទាំងពីរនេះទាមទារអោយមានការគាំទ្រជាបន្តបន្ទាប់ពីដៃគូអភិវឌ្ឍន៍នានា ។
- ៦៩ - តាមរយៈការអង្កេតនេះ រាជរដ្ឋាភិបាលបានកត់សំគាល់ឃើញថាក្នុងករណីមួយចំនួន គួរលេខនៃការប្រើ ប្រាស់ជំនួយដែលបានរាយការណ៍មកគឺផ្អែកទៅលើមូលដ្ឋានថវិកា ជាជាងផ្អែកលើការប្រើប្រាស់ជំនួយ ជាក់ស្តែង ឬការប៉ាន់ស្មានបឋមនៃការប្រើប្រាស់ ។ រាជរដ្ឋាភិបាលសូមសំណូមពរដល់ដៃគូអភិវឌ្ឍន៍ទាំង ឡាយសូមជួយផ្តល់នូវទិន្នន័យនៃ«ការប្រើប្រាស់ជំនួយ»ដែលបានស្នើសុំទាំងអស់ អោយបានគ្រប់គ្រាន់និង ទាន់ពេលវេលា ។

ឧបសម្ព័ន្ធទី II

និយមន័យនៃពាក្យដែលបានប្រើក្នុងសំណួរអង្កេត

អ្នកផ្តល់ជំនួយ: គឺជាប្រភពដើមនៃមូលនិធិរបស់ជំនួយអភិវឌ្ឍន៍(ពហុភាគី ទ្វេភាគីនិងអង្គការមិនមែនរដ្ឋាភិបាល)

កាលបរិច្ឆេទនៃការបំពេញសំណួរអង្កេត: គឺជាកាលបរិច្ឆេទដែលសំណួរអង្កេតបានបំពេញ

រូបិយវត្ថុដែលបានប្រើប្រាស់ក្នុងសំណួរអង្កេត: គឺជារូបិយវត្ថុដែលបានប្រើក្នុងការរាយការណ៍នូវទិន្នន័យនៃការប្រើប្រាស់ជំនួយអភិវឌ្ឍន៍ ។ ដៃគូអភិវឌ្ឍន៍ ទ្វេភាគីភាគច្រើន រាយការណ៍អំពីទិន្នន័យនៃការប្រើប្រាស់ជំនួយអភិវឌ្ឍន៍ ជារូបិយវត្ថុជាតិរបស់ខ្លួន ។

សំនួរទី១: លេខគំរោង/កម្មវិធីរបស់អ្នកផ្តល់ជំនួយ: គឺជាលេខគំរោង/កម្មវិធីជាផ្លូវការដែលបានកំណត់ដោយដៃគូ អភិវឌ្ឍន៍ចំពោះគំរោង/កម្មវិធីនីមួយៗ។

សំនួរទី២: ឈ្មោះជាផ្លូវការ: គឺជាឈ្មោះគំរោង/កម្មវិធីដែលមាននៅក្នុងឯកសារជាផ្លូវការរបស់គំរោង/កម្មវិធី។

សំនួរទី៣: កម្មវត្ថុនៃគំរោង/កម្មវិធី: គឺជាគោលដៅរបស់គំរោង/កម្មវិធីដែលមានចែងនៅក្នុងឯកសារជាផ្លូវការ របស់គំរោង/កម្មវិធីនោះ ។

សំនួរទី៤: ក្រសួងទទួលខុសត្រូវ: គឺជាស្ថាប័នរបស់រដ្ឋាភិបាលនៃប្រទេសអ្នកទទួលជំនួយដែលទទួលខុសត្រូវជាទូទៅ លើគំរោងទាំងមូល ។ ក្នុងន័យម្យ៉ាងទៀត ក្រសួងទទួលខុសត្រូវគឺជាសមាគមរបស់រដ្ឋាភិបាលនៃប្រទេសអ្នកទទួល ជំនួយជាមួយស្ថាប័នប្រតិបត្តិគំរោង ។

សំនួរទី៥: ស្ថាប័នប្រតិបត្តិ: ជាស្ថាប័នដែលអនុវត្តកម្មវិធីឬគំរោង ចាប់តាំងពីពេលចាប់ផ្តើមរហូតដល់ពេលបញ្ចប់ គំរោង។ ទាំងនេះរាប់បញ្ចូលទាំងការគ្រប់គ្រងនូវរាល់ការចំណាយផ្សេងៗក៏ដូចជាការធានានូវការសំរេចដោយបាន នូវគោលដៅនៃគំរោងឬកម្មវិធីទាំងនោះ ។ ទីភ្នាក់ងារ/ស្ថាប័នប្រតិបត្តិគំរោងអាចជាអ្នកផ្តល់ជំនួយខ្លួនឯងផ្ទាល់ ឬ រដ្ឋាភិបាលនៃប្រទេសទទួលជំនួយ ឬស្ថាប័នអន្តរការីផ្សេងទៀតដែលអនុវត្តគំរោងក្នុងនាមអ្នកផ្តល់ជំនួយ ។ អ្នក អនុវត្តកិច្ចសន្យាបន្តមិនអាចចាត់ទុកជាស្ថាប័នប្រតិបត្តិបានទេ ប៉ុន្តែជាអ្នកអនុវត្តសកម្មភាពមួយនៃគំរោងជំនួស ដោយស្ថាប័នប្រតិបត្តិ ។

សំនួរទី៦: ស្ថាប័នទទួលផលប្រយោជន៍: គឺជាស្ថាប័នទទួលជំនួយសំរាប់សកម្មភាពអភិវឌ្ឍន៍។បណ្តាស្ថាប័ន ជាច្រើនអាចទទួលបាននូវផលប្រយោជន៍ពី គំរោងមួយ ហើយស្ថាប័ន ឬក្រសួងណាមួយនៃរដ្ឋាភិបាលប្រទេស អ្នកទទួល

ជំនួយក៏អាចជាស្ថាប័នទទួលបានផលប្រយោជន៍ផងដែរ។ ដោយឡែក យើងពុំត្រូវមានការភាន់ច្រឡំរវាងស្ថាប័នទទួលបានផលប្រយោជន៍ និងក្រសួងទទួលខុសត្រូវឡើយ ។

សំណួរទី៧: កាលបរិច្ឆេទអនុម័តគម្រោង/កម្មវិធី: ការអនុម័តលើគម្រោង/កម្មវិធីគឺជាកាលបរិច្ឆេទនៃការចុះហត្ថលេខាលើកិច្ចព្រមព្រៀងនៃកម្មវិធី ឬជំនួយឥតសំណង ដែលនៅក្នុងកិច្ចព្រមព្រៀងនោះត្រូវមានចែងយ៉ាងច្បាស់លាស់អំពីទីក្របាត់ លក្ខខណ្ឌនៃហិរញ្ញប្បទាន ព្រមទាំងលក្ខខណ្ឌនិងគោលដៅនៃកម្មវិធី ឬជំនួយឥតសំណងនោះ ។ ចំពោះការប្រើប្រាស់ជំនួយចាំបាច់ ដូចជាជំនួយសង្គ្រោះបន្ទាន់ កាលបរិច្ឆេទអនុម័តគម្រោងត្រូវធ្វើដូចកាលបរិច្ឆេទនៃការប្រើប្រាស់ជំនួយ ។

កាលបរិច្ឆេទនៃការចាប់ផ្តើមគម្រោង/កម្មវិធី: គឺជាកាលបរិច្ឆេទជាក់ស្តែងនៃការចាប់អនុវត្តគម្រោង/កម្មវិធី ។

កាលបរិច្ឆេទនៃការបញ្ចប់គម្រោង/កម្មវិធី: គឺជាកាលបរិច្ឆេទបញ្ចប់ជាក់ស្តែង (ប្រសិនបើគម្រោង/កម្មវិធីនោះបានបញ្ចប់រួចរាល់) ឬកាលបរិច្ឆេទបញ្ចប់នៅក្នុងផែនការរបស់គម្រោង/កម្មវិធី ។

សំណួរទី៨: ថវិកាសរុបរបស់គម្រោង/កម្មវិធី: គឺជាធនធានសរុបទាំងអស់ដែលបានសន្យាផ្តល់ទៅអោយគម្រោង/កម្មវិធីមួយដោយមិនគិតពីប្រភពនៃមូលនិធិ (ចំពោះការពន្យល់ពាក្យ «សន្យាផ្តល់» សូមមើលនិយមន័យនៃពាក្យ «ការសន្យា» នៅទំព័របន្ទាប់)។

សំណួរទី៩: លក្ខខណ្ឌនៃជំនួយ :

ជំនួយឥតសំណង: គឺជាការផ្តល់នូវមូលនិធិតាមរយៈអ្នកផ្តល់ជំនួយដែលមិនត្រូវអោយរាជរដ្ឋាភិបាលកម្ពុជាសងវិញឡើយ ។ ជំនួយនេះក៏រួមបញ្ចូលផងដែរនូវ «កម្មវិធីដែលមានលក្ខណៈជាជំនួយឥតសំណង» ដែលយោងតាមកិច្ចសន្យាដើមនៃកម្មវិធីនោះ កំណែសម្រួលនៃកម្មវិធី (ជារូបិយវត្ថុក្នុងស្រុក) ត្រូវបង់បញ្ចូលទៅក្នុងគណនីរបស់ប្រទេសទទួលជំនួយដើម្បីជាផលប្រយោជន៍របស់ប្រទេសនោះ ។

កម្ចី (ឥណទាន): គឺជាការផ្តល់នូវធនធានទាំងឡាយដោយមិនរាប់បញ្ចូលជំនួយមូលដ្ឋាន ឬឧបករណ៍ប្រើប្រាស់ផ្សេងៗ សំរាប់ជាការសង្គ្រោះបន្ទាន់ឬសំរាប់កិច្ចអភិវឌ្ឍន៍នានា(គិតបញ្ចូលទាំងកម្មវិធីលទ្ធកម្មទំនិញនាំចូល) ដែលប្រទេសទទួលជំនួយត្រូវសងទៅម្ចាស់ដើមវិញទៅតាមលក្ខខណ្ឌដែលបានចែងក្នុងពេល ឬបន្ទាប់ពីពេលធ្វើកិច្ចព្រមព្រៀងកម្ចី ។

ឥណទានសម្បទាន: គឺជាការផ្តល់មូលនិធិដោយម្ចាស់ជំនួយក្នុងទម្រង់ជាកម្ចី ដែលកម្ចីនោះត្រូវមានសមាសធាតុជាជំនួយឥតសំណងចំនួនយ៉ាងតិច ២៥%ទើបអាចចាត់ទុកជាជំនួយអភិវឌ្ឍន៍ផ្លូវការ (ODA) ។

ឥណទានមិនសម្បទាន: គឺជាមូលនិធិផ្តល់ដោយម្ចាស់ជំនួយ ដែលប្រទេសអ្នកទទួលជំនួយត្រូវសងទៅម្ចាស់ដើមវិញតាមពេលវេលានិងលក្ខខណ្ឌដែលបានកំណត់ ។ ឥណទានមិនសម្បទានមិនអាចចាត់ទុកជានិមួយអភិវឌ្ឍន៍ផ្លូវការឡើយ ។

សំនួរទី១០: ប្រភេទនៃជំនួយ:

កិច្ចសហប្រតិបត្តិការបច្ចេកទេសសុទ្ធសាធ (FTC): គឺជាការផ្តល់ប្រភពធនធានដែលមានគោលដៅផ្ទេរនូវបច្ចេកទេស បច្ចេកវិទ្យា និងជំនាញខាងការគ្រប់គ្រងនិងចំណេះដឹង សំដៅកសាងសមត្ថភាពជាតិក្នុងកិច្ចដំណើរការ អភិវឌ្ឍន៍ដោយពុំផ្តោតទៅលើការអនុវត្តន៍គំរោងវិនិយោគជាក់លាក់ណាមួយឡើយ ។ កិច្ចសហប្រតិបត្តិការបច្ចេកទេស សុទ្ធសាធ រួមបញ្ចូលទាំងបណ្តាសកម្មភាពមុនពេលវិនិយោគ ដូចជាការសិក្សាសមិទ្ធិលទ្ធភាពទាំងឡាយ ដែលត្រូវធ្វើមុនពេលអនុវត្តគំរោងវិនិយោគឬមុនពេលធានាហិរញ្ញប្បទាន ។

កិច្ចសហប្រតិបត្តិការបច្ចេកទេសសំរាប់វិនិយោគ(ITC): គឺជាការផ្តល់ប្រភពធនធានសំដៅពង្រឹងសមត្ថភាពដើម្បីអនុវត្តគំរោងវិនិយោគជាក់លាក់ណាមួយ ។ កិច្ចសហប្រតិបត្តិការបច្ចេកទេសសំរាប់វិនិយោគរួមបញ្ចូលផងដែរនូវបណ្តាសកម្មភាពដែលត្រូវអនុវត្តមុនការចាប់ផ្តើមគំរោងវិនិយោគ ។

ជំនួយគំរោងវិនិយោគ (IPA): គឺជាការផ្តល់ធនធានជាសាច់ប្រាក់ ឬជាទំនិញសំរាប់គំរោងវិនិយោគជាមូលធនជាក់លាក់ដែលបង្កើតផលិតផលនិងសេវាកម្មថ្មីៗ ។ ជំនួយគំរោងវិនិយោគអាចរួមបញ្ចូលផ្នែកសហប្រតិបត្តិការបច្ចេកទេសផងដែរ ។

ជំនួយទ្រទ្រង់ថវិកា ឬតុល្យភាពជញ្ជីងទូទាត់(PBB): គឺជាការផ្តល់ជំនួយហិរញ្ញប្បទានក្នុងបរិបទនៃកម្មវិធីអភិវឌ្ឍន៍ដែលមានលក្ខណៈទូលំទូលាយជាងគំរោងវិនិយោគ ឬកិច្ចសហប្រតិបត្តិការបច្ចេកទេសហើយដែលកម្មវិធីនោះមានគោលដៅធានាស្ថេរភាពម៉ាក្រូសេដ្ឋកិច្ច និង/ឬ ជាការផ្តល់ជំនួយសំរាប់ទ្រទ្រង់ថវិកានិងតុល្យភាពជញ្ជីងទូទាត់ព្រមទាំងធានាស្ថេរភាពនៃអត្រាប្តូរប្រាក់ ។ ជំនួយប្រភេទនេះអាចជាទំនិញតែមិនមែនមូលដ្ឋាន ហិរញ្ញវត្ថុ និងជាជំនួយឥតសំណង ឬកម្ចីសំរាប់ទូទាត់ទំនិញ ។ ប្រភពធនធានដែលបានមកពីការលើកលែងបំណុលសាធារណៈក៏ចាត់ចូលក្នុងប្រភេទជំនួយនេះដែរ ។

ជំនួយមូលហេតុ(FOA): គឺជាការផ្តល់ជំនួយជាមូលហេតុសំរាប់ការប្រើប្រាស់របស់ប្រជាជនសំដៅបំរើការអភិវឌ្ឍន៍ប្រទេស ។ ជំនួយនេះរួមមានជំនួយឥតសំណង និងកម្ចីសំរាប់ទិញស្បៀងអាហារ ។ ចំណាយរួមផ្សំដូចជាការដឹកជញ្ជូន ថ្លៃឃ្លាំងស្តុក ការចែកចាយក៏រាប់បញ្ចូលក្នុងប្រភេទជំនួយនេះដែរ ។ ការឧបត្ថម្ភដូចជាចំណីសត្វនិងឧបករណ៍កសិកម្មសំរាប់ការផលិតស្បៀង ក៏ត្រូវរាប់បញ្ចូលក្នុងជំនួយប្រភេទនេះដែរប្រសិនបើកម្មវិធីជំនួយនេះទាក់ទងទៅនឹងកម្មវិធីជំនួយមូលហេតុ ។

ជំនួយមនុស្សធម៌ និងសង្គ្រោះបន្ទាន់ (ERA): គឺជាការផ្តល់ជំនួយដើម្បីសំរួលការលំបាកនិងកែលំអសុខុមាលភាពរបស់ប្រជាពលរដ្ឋដែលទទួលរងគ្រោះពីគ្រោះធម្មជាតិ ឬគ្រោះមហន្តរាយនានាបង្កឡើងដោយមនុស្ស ។ ជំនួយជាស្បៀងអាហារសំរាប់មនុស្សធម៌ និងសង្គ្រោះបន្ទាន់ក៏ត្រូវបានរាប់បញ្ចូលក្នុងប្រភេទជំនួយនេះដែរ ។ ជាទូទៅជំនួយសង្គ្រោះបន្ទាន់និងមនុស្សធម៌មិនពាក់ព័ន្ធទៅនឹងកិច្ចអភិវឌ្ឍន៍ជាតិ ឬការពង្រឹងសមត្ថភាពជាតិឡើយ ។ ទោះបីជាជំនួយប្រភេទនេះត្រូវកត់ត្រាជាជំនួយអភិវឌ្ឍន៍ផ្លូវការ (ODA) ក៏ដោយ ក៏ជំនួយនេះផ្ដោតតែទៅលើជំនួយមនុស្សធម៌ប៉ុណ្ណោះ គឺពុំបានផ្ដោតទៅលើកិច្ចសហប្រតិបត្តិការដើម្បីអភិវឌ្ឍន៍ឡើយ ។

សំនួរទី១១: ការប្រើប្រាស់ជំនួយ: គឺជាការផ្ទេរជាក់ស្តែងនូវធនធានហិរញ្ញវត្ថុពីបរទេស។ការផ្ទេរនេះអាចអនុវត្តតាមជំហានជាច្រើនដូចជា ការផ្តល់ទំនិញនិងសេវាកម្ម ការដកល់មូលនិធិក្នុងគណនីសំរាប់ប្រទេសទទួលជំនួយ ឬការទូទាត់នូវសក្ខីប័ត្រចំណាយដោយអ្នកផ្តល់ជំនួយជួសមុខអោយប្រទេសទទួលជំនួយ ។

សំនួរទី១២: ការសន្យាផ្តល់ជំនួយ: គឺជាកាតព្វកិច្ចដែលសហគមន៍អ្នកផ្តល់ជំនួយបានស្តែងចេញក្នុងកិច្ចព្រមព្រៀងឬកិច្ចសន្យា ដើម្បីធ្វើការផ្តល់នូវមូលនិធិសំរាប់ធានាដំណើរការគំរោងជាក់លាក់ណាមួយ ទៅតាមលក្ខខណ្ឌដែលបានព្រមព្រៀងគ្នា សំរាប់ជាអត្ថប្រយោជន៍របស់ប្រទេសទទួលជំនួយ ។

សំនួរទី១៣: វិស័យ: គឺជាផ្នែកដែលគំរោងណាមួយផ្ដោតការយកចិត្តទុកដាក់ ពាក់ព័ន្ធទៅនឹងគោលដៅអភិវឌ្ឍន៍។ ការរៀបចំចំណាត់ថ្នាក់គំរោងតាមវិស័យ អាចអោយគេធ្វើការបែងចែកគំរោងទៅតាមផ្នែកនៃកិច្ចខិតខំប្រឹងប្រែងរបស់គំរោងនោះនៅក្នុងសង្គម ។ ឧទាហរណ៍ វិស័យផលិតកម្មបង្កើតអោយមានតំលៃសេដ្ឋកិច្ចតាមរយៈការផលិត និងការបែងចែកទំនិញនិងសេវាកម្ម ។ វិស័យហេដ្ឋារចនាសម្ព័ន្ធផ្តល់នូវមធ្យោបាយនិងឧបករណ៍គ្រឹះសំរាប់ប្រើប្រាស់ក្នុងសហគមន៍ ។ វិស័យសង្គមផ្តល់នូវគំនិតប្រាជ្ញា កាយសម្បទា ព្រមទាំងស្មារតីដល់បុគ្គលនិងសហគមន៍ទាំងមូល ។ វិស័យបរិស្ថានជួយថែរក្សាផែនដីទាំងផ្នែករូបសាស្ត្រ និងជីវសាស្ត្រអោយបានគង់វង្ស ។ វិស័យអភិបាលកិច្ចជួយណែនាំនិងរៀបចំការងាររដ្ឋបាលរបស់ប្រទេស សហគមន៍ អង្គការ ឬសមាគមផ្សេងៗ ។ ការបែងចែកគំរោងតាមវិស័យបានផ្តល់នូវលក្ខខណ្ឌវិនិច្ឆ័យសង្គម និងសេដ្ឋកិច្ចដែលត្រូវការប្រើប្រាស់ក្នុងការវាយតំលៃផលប៉ះពាល់នៃគំរោងឬកម្មវិធីមួយ ។ ជាទូទៅវិស័យរបស់គំរោងមួយ ច្រើនជាវិស័យរបស់ទីភ្នាក់ងារអនុវត្តគំរោងនោះ ។

១ - ការគ្រប់គ្រងសេដ្ឋកិច្ច: រួមមាន ÷

- ការរៀបចំគោលនយោបាយ និងការធ្វើផែនការម៉ាក្រូសេដ្ឋកិច្ច
- ការរៀបចំគោលនយោបាយ និងការធ្វើផែនការសារពើពន្ធ
- ការរៀបចំគោលនយោបាយ និងការធ្វើផែនការរូបិយវត្ថុ
- ការរៀបចំគោលនយោបាយ និងការធ្វើផែនការឱកាសការងារ/ ការទ្រទ្រង់ជីវភាព

២ - ការអភិវឌ្ឍន៍វិស័យរដ្ឋបាល: រួមមាន ÷

- ការគ្រប់គ្រងរដ្ឋបាលសាធារណៈ
- ការធ្វើផែនការ និងការសម្របសម្រួលជំនួយបរទេស (កិច្ចប្រជុំតុល្យ កិច្ចប្រជុំពិគ្រោះយោបល់ និងបេសកកម្មត្រួតពិនិត្យឡើងវិញនូវកម្មវិធីជាតិ)
- ការគ្រប់គ្រងបំណុល
- ការរៀបចំគោលនយោបាយ និងការធ្វើផែនការបច្ចេកវិទ្យា
- ស្ថិតិទូទៅ (ប្រជាសាស្ត្រ)
- កិច្ចការទូទៅខាងគួរផែនទី
- ច្បាប់អន្តរជាតិ និងកិច្ចការបរទេស (ច្បាប់ពាណិជ្ជកម្ម)

៣ - ធនធានធម្មជាតិ: រួមមាន ÷

- ការរៀបចំគោលនយោបាយ និងការធ្វើផែនការតាមវិស័យ
- ការធ្វើផែនការប្រើប្រាស់ដីធ្លី
- ការធ្វើផែនការលើវិស័យធនធានទឹក
- ការស្តារឡើងវិញ និងការការពារបរិស្ថាន
- ការធ្វើអាជីវកម្ម និងការរុករកធនធានរ៉ែ
- ការធ្វើអាជីវកម្ម និងការរុករកធុងថ្ម និងប្រេងកាត
- ឧទ្យានជាតិនិងសត្វព្រៃ
- ធនធានក្នុងសមុទ្រ

៤ - ការអប់រំ/អភិវឌ្ឍន៍ធនធានមនុស្ស : រួមមាន ÷

- ការរៀបចំគោលនយោបាយ និងការធ្វើផែនការតាមវិស័យ (ផែនការអំពីកំលាំងពលកម្ម)
- មធ្យោបាយ និងបឋមសិក្សា
- មធ្យមសិក្សា
- ការអប់រំនៅឧត្តមសិក្សា
- ការបណ្តុះបណ្តាលនិងអប់រំផ្នែកបច្ចេកទេស និងគ្រប់គ្រង
- ការអប់រំក្រៅប្រព័ន្ធ (ការអប់រំជាមូលដ្ឋានដល់យុវវ័យអោយចេះអាន និងសរសេរ)

៥ - កសិកម្ម រុក្ខាប្រមាញ់ និងនេសាទ: រួមមាន ÷

- ការរៀបចំគោលនយោបាយ និងការធ្វើផែនការតាមវិស័យ

- ការសិក្សាស្រាវជ្រាវនិងអភិវឌ្ឍន៍
- ការផ្តល់សេវាកម្ម (ការផ្តល់ឥណទាន ការផ្សព្វផ្សាយ ការផ្គត់ផ្គង់វត្ថុធាតុដើម ការការពារ ផលដំណាំ និងក្សេត្រសាស្ត្រ)
- ដំណាំអាហារ
- ដំណាំឧស្សាហកម្ម
- បសុសត្វ
- រុក្ខាប្រមាញ់
- នេសាទ (ភូមិសាស្ត្រទាក់ទងនឹងដែននេសាទ)

៦ - អភិវឌ្ឍន៍តំបន់: រួមមាន ÷

- ការធ្វើសមាហរណកម្មអភិវឌ្ឍន៍ជនបទ
- អភិវឌ្ឍន៍ភូមិ/សហគមន៍ (សហប្រតិបត្តិការរវាងទីក្រុង និងជនបទ)
- ការតាំងលំនៅដ្ឋាន
- អភិវឌ្ឍន៍តំបន់ទល់ដែន
- អភិវឌ្ឍន៍អាងទន្លេ
- ការធ្វើផែនការ និងអភិវឌ្ឍន៍ក្នុងតំបន់

៧ - ឧស្សាហកម្ម: រួមមាន ÷

- ការរៀបចំគោលនយោបាយ និងការធ្វើផែនការតាមវិស័យ
- ការសិក្សាស្រាវជ្រាវ និងអភិវឌ្ឍន៍បច្ចេកវិទ្យា
- ការផ្តល់សេវាកម្ម (ផ្ទៃដីឧស្សាហកម្ម និងតំបន់រួចពន្ធ (ប្រើបានចំពោះតែឧស្សាហកម្មទូទៅ បើមិនដូច្នោះទេត្រូវស្ថិតនៅក្រោមប្រភេទឧស្សាហកម្មជាក់លាក់ណាមួយ))
- ឧស្សាហកម្មធុនតូច
- ឧស្សាហកម្មធុនមធ្យម
- ឧស្សាហកម្មធុនធំ

៨- ថាមពល: រួមមាន ÷

- ការរៀបចំគោលនយោបាយ និងការធ្វើផែនការតាមវិស័យ
- ប្រភពថាមពលដែលកើតឡើងវិញ និងរកឃើញថ្មី (ឧស្ម័នដុតឆេះ ឧស្ម័នមេតាន សារធាតុសំយោគ ថាមពលព្រះអាទិត្យ ជីវម៉ាស ខ្យល់ រលក)

- ការផលិត និងបញ្ជូនថាមពលវារីអគ្គិសនី
- ការផលិត និងបញ្ជូនថាមពលកំដៅ
- ការផលិត និងបញ្ជូនប្រភពថាមពល (ធូលីថ្ម ប្រេងកាតជាដើម)
- ការអភិរក្សថាមពល (ការកែច្នៃជាចង្រានផ្សេងៗ)

៩ - ពាណិជ្ជកម្មក្រៅប្រទេស: រួមមាន ÷

- ការរៀបចំគោលនយោបាយ និងការធ្វើផែនការតាមវិស័យ
- នីតិវិធីនិងគោលនយោបាយពាណិជ្ជកម្មជាសកល (កិច្ចព្រមព្រៀងទូទៅស្តីពីពន្ធនិងពាណិជ្ជកម្មប្រព័ន្ធអនុគ្រោះពាណិជ្ជកម្មទូទៅ)
- ពាណិជ្ជកម្មក្រៅប្រទេសក្នុងមុខទំនិញកសិកម្ម (ម្ហូបអាហារ វត្ថុធាតុដើម ។ល។)
- ពាណិជ្ជកម្មក្រៅប្រទេសក្នុងមុខទំនិញឧស្សាហកម្ម
- សេវាកម្មពាណិជ្ជកម្មក្រៅប្រទេស (ប្រព័ន្ធធនាគារ ការធានារ៉ាប់រង ។ល។)
- ការលើកទឹកចិត្តក្នុងការនាំចេញ

១០ - ពាណិជ្ជកម្មក្នុងប្រទេស: រួមមាន ÷

- ការរៀបចំគោលនយោបាយ និងការធ្វើផែនការតាមវិស័យ
- ការស្វែងរកទីផ្សារក្នុងស្រុក
- ពាណិជ្ជកម្មក្នុងស្រុក
- ទេសចរណ៍
- សេវាកម្មឧស្សាហកម្មផ្សេងៗ
- ប្រកាសនីយប័ត្រ

១១ - ការដឹកជញ្ជូន: រួមមាន ÷

- ការរៀបចំគោលនយោបាយ និងការធ្វើផែនការតាមវិស័យ
- ការដឹកជញ្ជូនតាមផ្លូវគោក
- ការដឹកជញ្ជូនតាមផ្លូវដែក
- ការដឹកជញ្ជូនតាមផ្លូវទឹក និងនាវាចរ
- ការដឹកជញ្ជូនតាមផ្លូវអាកាស

១២ - ទូរគមនាគមន៍: រួមមាន ÷

- ការរៀបចំគោលនយោបាយ និងការធ្វើផែនការតាមវិស័យ

- សេវាកម្មប្រៃសណីយ៍
- ទូរគមនាគមន៍
- ទូរទស្សន៍ វិទ្យុ និងការបោះពុម្ពផ្សាយតាមប្រព័ន្ធពតិមាន
- ទូរគមនាគមន៍ដែលគាំទ្រកិច្ចអភិវឌ្ឍន៍

១៣ - ការអភិវឌ្ឍន៍សង្គម: រួមមាន ÷

- ច្បាប់និងការគ្រប់គ្រងសង្គម(សន្តិសុខសង្គម សុខភាពនិងសុវត្ថិភាពក្នុងការងារ ច្បាប់សំរាប់ស្ត្រី ។ល។)
- ការអភិវឌ្ឍន៍ទីក្រុង (ទីកន្លែងនិងសេវាកម្ម ការធ្វើផែនការរៀបចំក្រុង)
- ទឹកសំរាប់បរិភោគ និងអនាម័យ
- លំនៅដ្ឋាន
- វប្បធម៌ (ការអភិរក្ស ការរក្សាសិទ្ធិ បណ្តាលយ)
- វិធានការបង្ការនិងទប់ស្កាត់បទឧក្រិដ្ឋនិងការប្រើប្រាស់គ្រឿងញៀន

១៤ - សុខាភិបាល: រួមមាន ÷

- ការរៀបចំគោលនយោបាយ និងការធ្វើផែនការតាមវិស័យ
- ការថែរក្សាសុខភាពបឋម (សុខភាពមាតានិងទារក ជីវជាតិ)
- ការចាក់ថ្នាំបង្ការ និងយុទ្ធនាការការពារជំងឺផ្សេងៗ
- ការធ្វើផែនការគ្រួសារ
- មន្ទីរពេទ្យ និងគ្លីនិក

១៥ - គ្រោះមហន្តរាយ: រួមមាន ÷

- ឧតុនិយម (ពាក់ព័ន្ធជាមួយប្រព័ន្ធប្រាប់ពតិមានអំពីអាកាសធាតុ)
- ការព្យាករណ៍ពីការរលាយដី
- ប្រព័ន្ធពតិមានប្រកាសអាសន្នពីចំណីអាហារ
- ការធ្វើផែនការសង្គ្រោះបន្ទាន់ និងការរៀបចំស្ថាប័ន
- វិធានការរួបរួមវត្តមាន

១៦ - ជំនួយមនុស្សធម៌និងសង្គ្រោះបន្ទាន់: រួមមាន ÷

- ជនភៀសខ្លួន និងជនមាតុភូមិនិរន្តរ៍
- ជំនួយសង្គ្រោះបន្ទាន់ (ការធ្វើផែនការ និងការផ្គត់ផ្គង់ស្បៀងអាហារ ការផ្គត់ផ្គង់ឱសថ)

ឧបសម្ព័ន្ធទី III: ការប្រើប្រាស់ជំនួយតាមប្រភពអ្នកផ្តល់ជំនួយសំខាន់ៗ និងតាមឆ្នាំ: ១៩៩២ - ២០០៣

(គិតជាពាន់ដុល្លារអាមេរិក)

អ្នកផ្តល់ជំនួយសំខាន់ៗ	១៩៩២	១៩៩៣	១៩៩៤	១៩៩៥	១៩៩៦	១៩៩៧	១៩៩៨	១៩៩៩	២០០០	២០០១	២០០២	២០០៣	សរុប ១៩៩២-២០០៣	
													ដុល្លារអាមេរិក	ភាគរយ
ទីភ្នាក់ងារផ្តល់ជំនួយពហុភាគី														
ទីភ្នាក់ងារអង្គការសហប្រជាជាតិ														
- ការបែងចែកតាមកម្មវិធី: សរុប	៩០.១៤៧	៨៦.៥៤៨	៩០.៧៨៥	៨១.៨០៨	៨៣.៩៥០	៤៣៣.២៣៨	...
- ការប្រើប្រាស់ធនធានផ្ទាល់	១៣.២៧៦	៣០.៩៧៧	២៦.១៥៤	៣០.៩៦៨	៥០.៣១៥	៤២.៧០៤	៤៩.៥១៨	៤៥.២៨២	៤៩.៤៣៣	៤៤.៩១៨	៤២.២២២	៤១.៨០៨	៤៦៧.៥៧៥	៩,០%
ស្ថាប័នហិរញ្ញវត្ថុអន្តរជាតិ														
-IBRD/ធនាគារពិភពលោក	០	៦៨	៤០.០០៩	២៩.៦០១	៤០.៤០១	២៨.១១៥	២៩.៣១៣	២៦.៧១៦	៣២.៦៩៧	៤៣.០៧៨	៤៧.២៤៥	៦៣.៧៧៩	៣៨១.០២៣	៧,៣%
- មូលនិធិរូបិយវត្ថុអន្តរជាតិ	០	៨.៨០០	២១.២៣៨	៤២.២៩០	៤០០	០	០	១១.៥០០	១១.៤៧៨	២២.៩៥៧	២៣.៥០៤	១២.២៦៨	១៥៤.៤៣៥	៣,០%
- ធនាគារអភិវឌ្ឍន៍អាស៊ី	០	១២.២៩៧	១២.៣៨៨	៣៧.៨៦០	៤៩.២៣៨	១៨.៣៩០	៣៦.៤៨៨	២៦.៨៦៩	៥១.១៣៣	៤៨.៦៨៥	៧៨.៤៧០	៧៣.២៧០	៤៤៥.០៨៨	៨,៦%
សរុប	១៣.២៧៦	៥២.១៥២	៩៩.៧៥៥	១៤០.៧១៦	១៤០.៣៤៤	៨៩.២០៤	១១៥.៣១១	១១០.៣៦៧	១៤៤.៧៤១	១៥៩.៦៣៨	១៥១.៤៨២	១៥១.១២៥	១.៤៤៨.១២១	២៧,៩%
ប្រទេសជាសមាជិកសហគមន៍អឺរ៉ុប														
គណៈកម្មការអឺរ៉ុប	៣២.១១៨	១៩.០៦៨	៩.១៦៣	២៨.៨៨៦	៥៧.៦២២	៣៦.៧៩៣	៤៩.២៩១	២៨.២៧៩	២៧.៩៤៥	២២.៦៧៩	២៥.៨៣៣	៣១.៨៩៥	៣៦៩.៥៧៣	៧,១%
ប៊ែលហ្ស៊ីក	១.៩៤១	២.១៨៤	៩៧១	២.៦៩៥	១.៩៨៦	១.៦៧២	៣.១៨៦	៤.៧៦៨	២.៦៤១	១.២៧៤	២.២៤៥	៥.០៤១	៣០.៦០៤	០,៦%
ដាណឺម៉ាក	៣.៩៩៧	៥.៨៨០	៥.៨៤៤	៥.១២៩	២០.៨១៣	៥.០៧៦	៤.៤៦១	២.៦៨៤	៣.៥២៩	២.៨៧៧	៤.៧៦២	៦.៩៦៧	៧១.៩៨៩	១,៤%
ហូឡង់	១.៦៩៦	៦៧៩	៥៧៥	០	០	១១២	២៥០	៧០០	៣.២៦៩	១.១៩៩	៨៦៨	០	៩.៣៤៨	០,២%
បារាំង	៥.៧៩៧	៣២.២៦០	៣៥.៨០៧	៦២.២៣៧	៤២.៨៨៧	២៦.៤៩២	២៣.២១៦	១៨៩.៥៨៦	២៧.៨០០	៣៦.០៤៧	២៨.៣៤៨	២៦.០០០	៣៦៥.៤៧៧	៧,០%
អាល្លឺម៉ង់	២.៦៣៧	២.៤៨៣	៣.៣៤៩	១៣.៨៩៦	៩.៦០៧	១០.០៨២	៩.៨៣៨	១២.៣១៩	១២.២២៥	១០.០២០	១៧.២២៦	១៦.២៣៩	១១៩.៩២២	២,៣%
ហូឡង់	១៧.១៤៩	១១.១៤៧	៩.៨៨០	៣.៤៤៧	១១.៥៤២	៣.២៥៧	៥.៦៧១	៦.០៥៣	៤.៩១២	៣.៦០៦	៣.៧៣២	២.៧៩៣	៨៣.២៦០	១,៦%
ន័រវេស	៧.៨៧៦	៣.១០៥	៨០៦	៩២៤	១.៤៤១	២.១៤៩	១.០០០	១.០២០	១.៣១០	១.១៥១	៣.៣៨៧	២.៧៣៥	២៦.៩០៤	០,៥%
ស៊ុយអែត	១៣.៣៦៨	១៤.៩៩៤	១០.០៩៨	២៥.៣១៤	១៦.០៧៩	១៧.៤១៣	១៣.៤៩៩	១០.៨៣០	១៤.១២២	១៣.១១២	១៣.៥៧០	១៧.៦៤៧	១៨០.០៤៧	៣,៥%
អង់គ្លេស	៧.០៣២	៥.០៧៥	៧.០៩៩	១០.៧០០	៤.១៣៤	២.២៥០	៩.៨៦៦	៩.៤១៦	១៣.០០០	៨.៧១១	១១.៦៤៤	១៧.០៣២	១០៥.៩៦០	២,០%

អ្នកផ្តល់ជំនួយសំខាន់ៗ	១៩៩២	១៩៩៣	១៩៩៤	១៩៩៥	១៩៩៦	១៩៩៧	១៩៩៨	១៩៩៩	២០០០	២០០១	២០០២	២០០៣	សរុប ១៩៩២-២០០៣	
													ដុល្លារអាមេរិក	ភាគរយ
សរុប	៩៣.៦២១	៩៦.៨៧៥	៨៣.៦៩២	១៥៣.២២៨	១៦៦.១១១	១០៥.២៩៦	១២០.២៧៨	៩៤.៦៥៥	១១០.៧៥៣	១០០.៦៤៦	១១១.៦១៦	១២៦.៣១០	១.៣៦៣.០៨១	២៦,២%
អ្នកផ្តល់ជំនួយទ្វេភាគីសំខាន់ៗ														
អូស្ត្រាលី	១០.៥១១	១៥.៩១៧	១៣.៧៩២	២៧.៥០៨	២០.១៧២	២៧.២៩៦	១៨.២០៥	១៨.៣៩០	២៩.៤១៧	១៩.៨៧៣	១៧.៧៩៥	២២.៦៨៩	២៤១.៥៦៥	៤,៧%
កាណាដា	៥.៨២១	៦.៥៨៤	៤.៥១២	៤.២៦១	៣.១៧៩	៤.១៧៩	៤.៧៥៦	២.៥៧៩	៨១៨	៥.២៤៣	៣.៣៩២	២.៣៦៥	៤៧.៦៩០	០,៩%
ចិន	៩១២	៨៧១	៧.០៨៩	៣.១២៩	១០.៨៥០	៩.៤៩៦	១៤.៣៤៥	២.៩៩៤	២.៦១០	១៦.៣២៥	៥.៧២៣	៥.៥៧៣	៧៩.៩១៧	១,៥%
ជប៉ុន	៦៦.៨៩៧	១០២.០២៥	៩៥.៦០៦	១១២.៤០២	១១១.០០០	៥៩.៨៤៣	៧១.៣៧២	៨៨.០០០	១០៦.០២១	១០០.០២៣	១០៥.៦០៤	១០១.១៥៩	១.១១៩.៩៥២	២១,៦%
នូវវែលហ្គេរឡង់	០	០	២៤៣	២៥៤	២០៩	៤៣	១.០០៣	៨០៤	១.០០២	៧១៨	១.២៨០	១.៩១២	៧.៤៦៧	០,១%
សាធារណរដ្ឋកូរ៉េ	០	៣០	០	០	២៥២	០	៥០	១.០៤៨	៧០៦	១.១៩៩	២២.៤៩៨	១០.៣២១	៣៦.១០៤	០,៧%
សហព័ន្ធរុស្ស៊ី	៥.១០០	៣.៧០០	២.១០០	១.០៤០	២៨០	២៦២	៣០០	៣៤០	៨៥១	៣៣៤	៣៣១	៤០៩	១៥.០៤៧	០,៣%
ស្វីស	០	០	០	០	០	០	០	០	០	០	២.៩៣០	២.៤៧៤	៥.៤០៤	០,១%
សហរដ្ឋអាមេរិក	៣៥.៥៥១	៣៣.៨០៩	៣១.៧០១	៤៥.១៤៩	២៨.៧៦១	៣០.៥០៩	៣០.៣៦៤	២៣.០០០	១៧.៦០៨	២៣.៨៤៨	២២.០៩២	៣៤.២៦៦	៣៥៦.៦៥៨	៦,៩%
អ្នកផ្តល់ជំនួយទ្វេភាគីផ្សេងទៀត	១៧.៤២៥	៤.៦១៦	១.៥៧២	៤.៥៣០	១.១១៥	៧.១៧៩	១.១៩១	២.៥៣៣	៤៣៥	៤៣៥	៦៥២	១	៤១.៦៨៣	០,៨%
សរុប	១៤២.២១៧	១៦៧.៥៥២	១៥៦.៦១៥	១៩៨.២៧៣	១៧៥.៨១៨	១៣៨.៨០៧	១៤១.៥៨៦	១៣៩.៦៨៨	១៥៩.៤៦៨	១៦៧.៩៩៨	១៨២.២៩៧	១៨១.១៦៩	១.៩៥១.៤៨៧	៣៧,៦%
អង្គការមិនមែនរដ្ឋាភិបាល (ធនធានផ្ទាល់)	១.០៦៩	៥.៣២២	១៧.៩៤៩	២១.១០០	៣៥.៨០០	៤៩.៨៧៦	៥៦.០៩៧	៥៥.០០០	៥១.៨៥១	៤៣.៥៦០	៤៥.៥៦៨	៤៧.២៣៨	៤៣០.៤៣០	៨,៣%
សរុបការប្រើប្រាស់ជំនួយ	២៥០.១៨៦	៣២១.៨៧៤	៣៧៤.៥៦៤	៤១៩.៣៧៣	៤១១.៦១៨	៣៨៨.៦១៤	៣៩៧.៦៨៣	៣៩៤.៦៨៨	៣១១.៣១៩	៣១១.៥៥៨	៣២៧.៨៦៤	៣២៨.៤០៧	៥.៣៨១.៩១៧	១០០,០%

ឧបសម្ព័ន្ធទី IV: ការប្រើប្រាស់ដីកម្រិតតាមប្រភេទ លក្ខខណ្ឌនៃដីកម្រិត និងតាមឆ្នាំ: ១៩៩២ - ២០០៣

(គិតជាពាន់ដុល្លារអាមេរិក)

ប្រភេទនៃដីកម្រិត	លក្ខខណ្ឌ របស់ ដីកម្រិត													សរុបការប្រើប្រាស់ដីកម្រិត ១៩៩២-២០០៣	
		១៩៩២	១៩៩៣	១៩៩៤	១៩៩៥	១៩៩៦	១៩៩៧	១៩៩៨	១៩៩៩	២០០០	២០០១	២០០២	២០០៣	ដុល្លារអាមេរិក	ភាគរយ
ដីកម្រិតប្រើប្រាស់សម្រាប់សេវាសាធារណៈ	ដីកម្រិតសំណងកម្ចី	៣៩.៤៣៤	៧៧.៩៩៥	១០៥.៨៥៩	១៧០.៧១៨	១៨៤.៦៥១	១៧៩.៧៧៩	២៣២.២៣០	១៩៩.២៤៩	២០៩.៤៩០	១៧៦.១២៥	២២៧.៥៥៦	២៥១.៥៨៩	២.០៥៤.៦៧៥	៣៩,៦%
	សរុប	៣៩.៤៣៤	៧៧.៩៩៥	១០៦.១៩៧	១៧២.៧៦២	១៨៦.៩៧៣	១៨៣.៧៩២	២៣៧.២៤៨	១៩៩.២៤៩	២០៩.៤៩០	១៧៦.១២៥	២២៧.៥៥៦	២៥១.៥៨៩	២.០៥៤.៤១០	៣៩,៨%
ដីកម្រិតប្រើប្រាស់សម្រាប់សំណងសិទ្ធិវិនិយោគ	ដីកម្រិតសំណងកម្ចី	៨.៨៥៥	៧.៣០៥	១៥.៤០២	៣៤.០៥៨	៤៩.៧៧៣	២៥.៥៥៥	២២.៦៤៥	១៩.១៩២	២១.២៥២	២៦.៣០៥	២៤.០២៤	២៥.៨០៧	២៨០.១៧៣	៥,៤%
	សរុប	៨.៨៥៥	៧.៣០៥	១៦.០១៨	៣៤.៥៥០	៥០.៦៥២	២៥.៥៥៥	២២.៦៤៥	១៩.១៩២	២១.២៥២	២៦.៣០៥	២៤.០២៤	២៥.៨០៧	៣១៤.០០៧	៥,៧%
ដីកម្រិតសំណងកម្ចី	ដីកម្រិតសំណងកម្ចី	៣២.៧៥៨	៦៧.៤៧១	១១០.៦១០	១៣៦.៩១៦	១៣៤.៨៨៤	១៥៩.២២៤	២១០.៥៨៤	១៨០.០៥៧	២០៨.២៣៨	១៩៩.៨២៦	២៤៤.៥៣១	២៧៦.៧៩៦	១.០៩៧.៩៤៧	១៩,០%
	សរុប	៣២.៧៥៨	៦៧.៤៧១	១១២.៥១០	១៣៨.៤៦៧	១៤៩.៥៣៦	១៣៦.៦១៨	២១៦.២២៩	១៩៩.៨២៦	២០៨.២៣៨	១៩៩.៨២៦	២៤៤.៥៣១	២៧៦.៧៩៦	១.១០៧.០៩៦	២០,២%
ដីកម្រិតសម្រាប់សេវាសាធារណៈ/សេវាសាធារណៈ	ដីកម្រិតសំណងកម្ចី	០	០	១០.៧៣២	២០.៩០៤	៤១.៥៥០	២.៦៤៧	០	២៤.៣៥៦	១៧.០០០	១៨.៤២៩	១៦.៨៣០	២.៨០៥	១៥៥.២៥៣	៣,០%
	សរុប	១.៤១០	៧៣.៤៨៦	៥៨.៤៣៨	៥៦.៩៨៣	២៤.៩៤៣	០	០	១១.៥០០	២១.០៩១	២៧.៥៤៦	២២.៥៨៦	២៧.៨០៥	៣២៥.៨៨៨	៦,៣%
ដីកម្រិតសម្រាប់សេវាសាធារណៈ និងសេវាសាធារណៈ	ដីកម្រិតសំណងកម្ចី	១៦៧.៧២៦	៩៥.៦៣៤	៤៤.១៥០	៥៣.៦៧៤	៥៤.៧៨០	៤០.៥៨០	៥.៥៤៦	៣០.៩៣៧	៥៤.០២០	៣៣.៦៣៣	២៤.៩៩២	២៥.៣២១	៦៣០.៩៩៣	១២,២%
	សរុប	១៦៧.៧២៦	៩៥.៦៣៤	៤៤.១៥០	៥៣.៦៧៤	៥៤.៧៨០	៤០.៥៨០	៥.៥៤៦	៣០.៩៣៧	៥៤.០២០	៣៣.៦៣៣	២៤.៩៩២	២៥.៣២១	៦៣០.៩៩៣	១២,២%
មិនបានធ្វើរបាយការណ៍	ដីកម្រិតសំណងកម្ចី	០	០	០	០	០	០	០	០	០	០	០	០	១.៣៤៣	០%
	សរុប	០	០	០	០	០	០	០	០	០	០	០	០	១.៣៤៣	០%
	សរុប	០	០	០	០	០	០	០	០	០	០	០	០	១.៣៤៣	០%
សរុប	ដីកម្រិតសំណងកម្ចី	២៤៨.៧៧៣	២៤៨.៤០៥	២៨៦.៧៥៣	៤០៨.២៧៣	៤៣៩.០៩៣	៣៨៦.៤៩៧	៣៤៧.៨១៣	៣៣២.៥៦៤	៣៦៨.៩៦៨	៣៤៦.៨៨២	៣៩៧.៦៨៣	៤១១.៣៨៨	៤.១១១.៣៨៨	៧៩,២%
	សរុប	១.៤១០	៧៣.៤៨៦	៧១.២៩២	១០៥.០៤៧	៧៨.៩៤៩	៣៦.៦៤១	៧៥.៤២៧	៦៧.១៤៦	៩៧.៨៨០	១២៤.៨៧២	១២៤.៦៤១	១២៦.៦៩៩	១.០៨៩.៧៣៤	២០,៨%
	សរុប	២៤០.១៨៣	៣២១.៨៩១	៣៥៨.០៤៥	៥១៣.៣២០	៥១៨.០៤២	៤២៣.១៣៨	៤២៣.២៤០	៤៣៩.៧១០	៤៦៦.៨៤៨	៤៧១.៧៥៤	៥២២.៣២៤	៥៤៨.០៨៧	៥.២០១.១២២	១០០,០%

ឧបសម្ព័ន្ធទី V: ការប្រើប្រាស់ជំនួយតាមវិស័យ និងតាមឆ្នាំ: ១៩៩២ - ២០០៣

(គិតជាពាន់ដុល្លារអាមេរិក)

វិស័យ	១៩៩២	១៩៩៣	១៩៩៤	១៩៩៥	១៩៩៦	១៩៩៧	១៩៩៨	១៩៩៩	២០០០	២០០១	២០០២	២០០៣	សរុបការប្រើប្រាស់ជំនួយ ១៩៩២-២០០៣	
													ដុល្លារអាមេរិក	ភាគរយ
គ្រប់គ្រងសេដ្ឋកិច្ច	៥៧៤	៥៣.៨៦៦	៧៣.១៨៦	៨៣.១៩៦	៧៣.១៨២	១០.៩៤៧	៦.៩២៦	២៦.៤៥៤	៣៨.៩៦០	៤៦.៣៥៩	៥៤.៧៣៣	៣៤.០៥៨	៥០២.៤៤១	៩,៧%
គ្រប់គ្រងរដ្ឋបាល	៦.០៥១	១៤.៦៤៤	២៨.៣០៣	៦៤.២៣៦	៨៨.១៨៥	៨៦.៥១៥	៨៨.៥៥២	៣៤.២០៥	៣៣.៤៣៦	៣៨.២៦៦	៤៦.២៣៨	២៤.៩៥៩	៥៥៣.៥៩០	១០,៧%
ធនធានធម្មជាតិ	៣១៥	១.២៣៦	១៥៤១	១.០៧២	៣.៣៤៩	៥.៨៤៤	៣.៤៦៩	២.៨៤២	២.១៣៣	៩៧៩	១៥.២៧៩	១៩.០៣៨	៥៧.០៩៧	១,១%
អប់រំ/អភិវឌ្ឍន៍ធនធានមនុស្ស	១៥.៧៦៣	២៨.៥២០	២៨.៨៨៤	៤២.៣៣៦	៣៤.៧៣៨	៤៨.២៦៩	៥៨.២៥១	៤០.៤៥៧	៤០.៤៩៦	៤៤.៩៨៣	៦៨.៨៥៩	៦៨.៩៨៤	៥២០.៥៤០	១០,០%
កសិកម្ម រុក្ខាប្រមាញ់ និងនេសាទ	១៦.៨៧៥	២៧.៥២៨	២៤.២៦៩	៣៦.៦៥០	៦៤.៥៥៩	១៨.០១២	១២.៤២៨	២៥.៥៦៧	៤៤.១៤១	៣៥.៣៨១	៣៦.៩៧២	៣៥.៩៧៩	៣៧៨.៣៦០	៧,៣%
អភិវឌ្ឍន៍តំបន់/ជនបទ	៣៥.១០៣	៤៣.៥៤៨	២៨.៥៤២	៧០.១៩១	៧៨.០៩៧	៦៧.៩១៨	៦៣.២៧៤	៥៨.០៨៧	៦៧.៣១៨	៦១.៨៨០	៥០.០៤៩	៤៤.៥៧៦	៦៦៨.៥៨៣	១២,៩%
ឧស្សាហកម្ម	១៣២	១០	៧	០	៦០០	០	០	០	០	០	៦៧៧	២.០៩៤	៣.៥២០	០,១%
ថាមពល	១.០៥៧	៧.៤៩៨	២៣.៧០២	៣៨.៩៧២	១៣.៧៧២	១៧.៣៣៥	៣០.៨៩៣	២៨.៧៨៩	២១.៣៦៤	៥.៧០៥	៦.៣២២	១៤.៦៥៥	២១០.០៦៤	៤,០%
ពាណិជ្ជកម្មក្រៅប្រទេស	០	០	០	៥៨	១៦៨	៥០	០	០	០	០	២៣៥	២៥៩	៧៧០	០,០%
ពាណិជ្ជកម្មក្នុងប្រទេស	៣០០	០	២៩៧	២៧៣	២.០១៦	៧.៤៤៨	៥.៤០៤	៩៥៧	៩០	១.៥៤៣	៦២៩	៩៤៨	១៩.៩០៤	០,៤%
ការដឹកជញ្ជូន	៨.៦៨២	៤៥.១២៦	៥៧.៧៤៣	៧៨.២៩៩	៦០.២៤៩	៣៧.២៣៦	៤៧.០៧២	៣៣.៩៣៥	៤៧.១៤០	៥៩.៧១២	៧៨.០៨១	៦៥.២៦៣	៦១៨.៥៣៨	១១,៩%
ទូរគមនាគមន៍	៨៦០	១.៣៥០	២.០៨៦	៣.៩៣៦	២២.៣៤៤	១៦.៧៦១	១១.០១០	៥.៥៦០	៦៧៧	១.២៣៩	១.៥១៦	១.៣៥៥	៦៨.៦៩៥	១,៣%
អភិវឌ្ឍន៍សង្គម	៥.៥៧១	១៥.៨០២	២៧.០៩៥	៤១.១៤៧	២០.៨២៨	១៨.៨៣៣	៣៣.១០៦	២៤.៧៤៧	៣៦.៤១៩	៦៩.៦១៥	៦៤.១៣៣	៥៦.០៩៣	៤១៣.៣៨៩	៨,០%
សុខាភិបាល	១៥.៤៨៣	២៨.៨៦៧	២០.៧៨៨	២៤.៨៧៧	៤៣.៦៩៦	៣២.០២៧	៦២.៩៦៩	៧០.៨៦៤	៦៧.៧១០	៦៦.០៨១	៦៧.៦១០	៨៤.៤២៩	៥៨៥.៤០២	១១,៣%
គ្រោះមហន្តរាយ	២.៣៥៩	២២០	០	០	០	១៦៤	១៤១	៤	១៥	១	១៥.០៥០	២៣.៣៣៣	៤១.២៨៧	០,៨%
ជំនួយមនុស្សធម៌	១៤១.០៥៨	៥៣.៦៧៦	៤១.៦០២	២៨.០៧៧	១២.២៩៩	១៥.៨២៩	៩.៧៨៥	៤៧.២៤២	៦៦.៩១៥	៤០.០៩៨	១៤.២០៣	១៨.២២២	៤៨៩.០០៦	៩,៤%
មិនបានធ្វើរបាយការណ៍	០	០	០	០	០	០	០	០	០	០	១០.៣៣៦	៥១.៥៩៧	៦១.៩៣៣	១,២%
សរុប	២៥០.១៨៣	៣២១.៨៩១	៣៥៨.០៤៥	៥១៣.៣២០	៥១៨.០៨២	៣៨៣.១៨៨	៤៣៣.២៨០	៣៩៩.៧១០	៤៦៦.៨១៣	៤៧១.៨៤២	៥៣០.៩២៣	៥៤៥.៨៤២	៥.១៩៣.១១៩	១០០.០%

របាយការណ៍ស្តីអំពីកិច្ចសហប្រតិបត្តិការអភិវឌ្ឍន៍ឆ្នាំ ២០០២ និង ២០០៣

ឧបសម្ព័ន្ធទី VI

ការប្រើប្រាស់ជំនួយតាមបណ្តាខេត្ត/ក្រុង: ឆ្នាំ២០០២ និង ២០០៣

ខេត្ត/ក្រុង	ក្រុមអ្នកផ្តល់ជំនួយ	ការប្រើប្រាស់ជំនួយ			
		២០០២		២០០៣	
		គិតជាពាន់ដុល្លារអាមេរិក	% នៃការប្រើប្រាស់ជំនួយសរុប	គិតជាពាន់ដុល្លារអាមេរិក	% នៃការប្រើប្រាស់ជំនួយសរុប
បន្ទាយមានជ័យ	ទីភ្នាក់ងារអង្គការសហប្រជាជាតិ	១.២៤០	០,២%	១.០៤៣	០,២%
	ស្ថាប័នហិរញ្ញវត្ថុអន្តរជាតិ	៨៣៩	០,២%	៤៩៤	០,១%
	សហគមន៍អឺរ៉ុប	១.៦៦២	០,៣%	២.៤២៣	០,៤%
	អ្នកផ្តល់ជំនួយទ្វេភាគី	៦១៥	០,១%	៣៦១	០,១%
	អង្គការមិនមែនរដ្ឋាភិបាល	៨៨៤	០,២%	១.០៧៨	០,២%
	សរុប	៥.២៤១	១%	៥.៣៩៨	១%
បាត់ដំបង	ទីភ្នាក់ងារអង្គការសហប្រជាជាតិ	១.៥៤២	០,៣%	៤.០៨៣	០,៧%
	ស្ថាប័នហិរញ្ញវត្ថុអន្តរជាតិ	៥.៧៤១	១,១%	៤.១៤៨	០,៨%
	សហគមន៍អឺរ៉ុប	១.៥១៣	០,៣%	២.៣១០	០,៤%
	អ្នកផ្តល់ជំនួយទ្វេភាគី	៣.៣៥២	០,៦%	៤.២៥៤	០,៨%
	អង្គការមិនមែនរដ្ឋាភិបាល	៤.៥១៧	០,៩%	៤.៥៥១	០,៨%
	សរុប	១៦.៦៦៥	៣,១%	១៩.៣៥៦	៣,៥%
កំពង់ចាម	ទីភ្នាក់ងារអង្គការសហប្រជាជាតិ	៣.៥០៩	០,៧%	៣.៣៦៨	០,៦%
	ស្ថាប័នហិរញ្ញវត្ថុអន្តរជាតិ	៥.៧៧៥	១,១%	៣.៧៧៦	០,៧%
	សហគមន៍អឺរ៉ុប	២.៥៣៩	០,៥%	២.៨៧០	០,៥%
	អ្នកផ្តល់ជំនួយទ្វេភាគី	៨.៨២៧	១,៧%	៥.៨៤៣	១,១%
	អង្គការមិនមែនរដ្ឋាភិបាល	២.៧០១	០,៥%	២.៤៩៩	០,៥%
	សរុប	២៣.៣៥០	៤,៤%	១៨.៤៥៧	៣,៤%
កំពង់ឆ្នាំង	ទីភ្នាក់ងារអង្គការសហប្រជាជាតិ	១.៣០៣	០,២%	១.២៧៩	០,២%
	ស្ថាប័នហិរញ្ញវត្ថុអន្តរជាតិ	៤.៧៨២	០,៩%	៣.៧៧៦	០,៧%
	សហគមន៍អឺរ៉ុប	២.១៨៥	០,៤%	២.៤៤៩	០,៤%
	អ្នកផ្តល់ជំនួយទ្វេភាគី	១.៣៤៦	០,៣%	១.១៧៩	០,២%
	អង្គការមិនមែនរដ្ឋាភិបាល	២.០៥២	០,៤%	៣.២០៨	០,៦%
	សរុប	១១.៦៦៩	២,២%	១១.៨៩១	២,២%
កំពង់ស្ពឺ	ទីភ្នាក់ងារអង្គការសហប្រជាជាតិ	២.០៣០	០,៤%	២.៤៧៤	០,៥%
	ស្ថាប័នហិរញ្ញវត្ថុអន្តរជាតិ	១.៥៩៩	០,៣%	៦៩	០%
	សហគមន៍អឺរ៉ុប	២.១៦៦	០,៤%	៣.៣៦៩	០,៦%
	អ្នកផ្តល់ជំនួយទ្វេភាគី	១.៥៧០	០,៣%	៩២២	០,២%
	អង្គការមិនមែនរដ្ឋាភិបាល	១.៦០១	០,៣%	១.៥២០	០,៣%
	សរុប	៨.៩៦៦	១,៧%	៨.៣៥៣	១,៥%

ខេត្ត/ក្រុង	ក្រុមអ្នកផ្តល់ជំនួយ	ការប្រើប្រាស់ជំនួយ			
		២០០២		២០០៣	
		គិតជាពាន់ដុល្លារអាមេរិក	%នៃការប្រើប្រាស់ជំនួយសរុប	គិតជាពាន់ដុល្លារអាមេរិក	%នៃការប្រើប្រាស់ជំនួយសរុប
កំពង់ធំ	ទីភ្នាក់ងារអង្គការសហប្រជាជាតិ	៣. ៧៧១	០,៧ %	៣. ៨១៩	០,៧ %
	ស្ថាប័នហិរញ្ញវត្ថុអន្តរជាតិ	៥. ៩១៩	១,១ %	៣. ៧៧៦	០,៧ %
	សហគមន៍អឺរ៉ុប	២. ៧៩១	០,៥ %	២. ៦២៨	០,៥ %
	អ្នកផ្តល់ជំនួយទ្វេភាគី	៩៣៤	០,២ %	២៧៩	០,១ %
	អង្គការមិនមែនរដ្ឋាភិបាល	១. ៥៥០	០,៣ %	១. ៥៤៤	០,៣ %
	សរុប	១៤. ៩៦៥	២,៨ %	១២. ០៨៦	២,២ %
កំពត	ទីភ្នាក់ងារអង្គការសហប្រជាជាតិ	១. ៤៣៧	០,៣ %	២. ៣៨៥	០,៤ %
	ស្ថាប័នហិរញ្ញវត្ថុអន្តរជាតិ	១. ៩៥០	០,៤ %	៦៩	០ %
	សហគមន៍អឺរ៉ុប	១. ៨៥៥	០,៣ %	១. ៦៦៦	០,៣ %
	អ្នកផ្តល់ជំនួយទ្វេភាគី	៣៣៦	០,១ %	៤. ០៧៩	០,៧ %
	អង្គការមិនមែនរដ្ឋាភិបាល	៧៧០	០,១ %	៦៤៧	០,១ %
	សរុប	៦. ៣៥៨	១,២ %	៨. ៨៨៦	១,៦ %
កណ្តាល	ទីភ្នាក់ងារអង្គការសហប្រជាជាតិ	៤១០	០,១ %	២៨១	០,១ %
	ស្ថាប័នហិរញ្ញវត្ថុអន្តរជាតិ	៣. ២៦៦	០,៦ %	០	០ %
	សហគមន៍អឺរ៉ុប	៨៤៨	០,២ %	៥០២	០,១ %
	អ្នកផ្តល់ជំនួយទ្វេភាគី	២. ៣២៨	០,៤ %	៤. ៨១៧	០,៩ %
	អង្គការមិនមែនរដ្ឋាភិបាល	២. ២២៣	០,៤ %	២. ១៦១	០,៤ %
	សរុប	៩. ០៧៥	១,៧ %	៧. ៧៦១	១,៤ %
កោះកុង	ទីភ្នាក់ងារអង្គការសហប្រជាជាតិ	៤៦	០ %	៣៩	០ %
	ស្ថាប័នហិរញ្ញវត្ថុអន្តរជាតិ	០	០ %	០	០ %
	សហគមន៍អឺរ៉ុប	២៦៥	០ %	៨៩២	០,២ %
	អ្នកផ្តល់ជំនួយទ្វេភាគី	២៥	០ %	៣១	០ %
	អង្គការមិនមែនរដ្ឋាភិបាល	៦៤៣	០,១ %	៦០	០ %
	សរុប	៩៧៩	០,២ %	១. ០២២	០,២ %
ក្រចេះ	ទីភ្នាក់ងារអង្គការសហប្រជាជាតិ	៤៤៧	០,១ %	៥៦	០ %
	ស្ថាប័នហិរញ្ញវត្ថុអន្តរជាតិ	០	០ %	០	០ %
	សហគមន៍អឺរ៉ុប	៨៦៥	០,២ %	១៤០	០ %
	អ្នកផ្តល់ជំនួយទ្វេភាគី	២១៥	០ %	១. ៦៥២	០,៣ %
	អង្គការមិនមែនរដ្ឋាភិបាល	៣៩៧	០,១ %	២៣៥	០ %
	សរុប	១. ៩២៤	០,៤ %	២. ០៨៣	០,៤ %
មណ្ឌលគិរី	ទីភ្នាក់ងារអង្គការសហប្រជាជាតិ	១៧១	០ %	៤៦	០ %
	ស្ថាប័នហិរញ្ញវត្ថុអន្តរជាតិ	០	០ %	០	០ %
	សហគមន៍អឺរ៉ុប	១០៤	០ %	៥៤	០ %

ខេត្ត/ក្រុង	ក្រុមអ្នកផ្តល់ជំនួយ	ការប្រើប្រាស់ជំនួយ			
		២០០២		២០០៣	
		គិតជាពាន់ដុល្លារអាមេរិក	% នៃការប្រើប្រាស់ជំនួយសរុប	គិតជាពាន់ដុល្លារអាមេរិក	% នៃការប្រើប្រាស់ជំនួយសរុប
	អ្នកផ្តល់ជំនួយទ្វេភាគី	១៤៤	០ %	១០៨	០ %
	អង្គការមិនមែនរដ្ឋាភិបាល	២៧៦	០,១ %	១២២	០ %
	សរុប	៦២០	០,១ %	៣៣០	០,១ %
ភ្នំពេញ	ទីភ្នាក់ងារអង្គការសហប្រជាជាតិ	៤.០១៦	០,៨ %	៣.៩៦៨	០,៧ %
	ស្ថាប័នហិរញ្ញវត្ថុអន្តរជាតិ	១៧.១៦៦	៣,២ %	២.៣០៥	០,៤ %
	សហគមន៍អឺរ៉ុប	៨.៨១៨	១,៧ %	៨.៩៦៦	១,៦ %
	អ្នកផ្តល់ជំនួយទ្វេភាគី	៦១.៩៦៥	១១,៧ %	៥៩.១០៦	១០,៨ %
	អង្គការមិនមែនរដ្ឋាភិបាល	១១.៩៩៩	២,៣ %	១៣.០៥៨	២,៤ %
	សរុប	១០៣.៩៦៤	១៩,៦ %	៨៧.៤០៣	១៦ %
ព្រះវិហារ	ទីភ្នាក់ងារអង្គការសហប្រជាជាតិ	៥៣	០ %	១៦	០ %
	ស្ថាប័នហិរញ្ញវត្ថុអន្តរជាតិ	០	០ %	០	០ %
	សហគមន៍អឺរ៉ុប	៦៨២	០,១ %	៨១១	០,១ %
	អ្នកផ្តល់ជំនួយទ្វេភាគី	១.០៤៣	០,២ %	៥៧៦	០,១ %
	អង្គការមិនមែនរដ្ឋាភិបាល	៤៤១	០,១ %	៣៨២	០,១ %
	សរុប	២.២១៩	០,៤ %	១.៧៨៥	០,៣ %
ព្រៃវែង	ទីភ្នាក់ងារអង្គការសហប្រជាជាតិ	៨៣៣	០,២ %	២.៥៩៨	០,៥ %
	ស្ថាប័នហិរញ្ញវត្ថុអន្តរជាតិ	៣.៣២២	០,៦ %	៦៩	០ %
	សហគមន៍អឺរ៉ុប	៣.៥៤៧	០,៧ %	២.៧៩១	០,៥ %
	អ្នកផ្តល់ជំនួយទ្វេភាគី	១.៥៦៤	០,៣ %	១.១១៥	០,២ %
	អង្គការមិនមែនរដ្ឋាភិបាល	៦៤០	០,១ %	៥០៦	០,១ %
	សរុប	៩.៩០៦	១,៩ %	៧.០៧៩	១,៣ %
ពោធិសាត់	ទីភ្នាក់ងារអង្គការសហប្រជាជាតិ	៩៤៧	០,២ %	១.០៥០	០,២ %
	ស្ថាប័នហិរញ្ញវត្ថុអន្តរជាតិ	៤.៩៩៩	០,៩ %	៣.៧៧៦	០,៧ %
	សហគមន៍អឺរ៉ុប	៧២៦	០,១ %	៨៤១	០,២ %
	អ្នកផ្តល់ជំនួយទ្វេភាគី	៨២៨	០,២ %	១.៣០២	០,២ %
	អង្គការមិនមែនរដ្ឋាភិបាល	៦៨៣	០,១ %	៥២១	០,១ %
	សរុប	៨.១៨៣	១,៥ %	៧.៤៩០	១,៤ %
រតនៈគិរី	ទីភ្នាក់ងារអង្គការសហប្រជាជាតិ	១៥	០ %	២៥	០ %
	ស្ថាប័នហិរញ្ញវត្ថុអន្តរជាតិ	៥៦	០ %	៦៩	០ %
	សហគមន៍អឺរ៉ុប	២២៥	០ %	១៩៨	០ %
	អ្នកផ្តល់ជំនួយទ្វេភាគី	២០៣	០ %	៣៥៤	០,១ %
	អង្គការមិនមែនរដ្ឋាភិបាល	៥៨៣	០,១ %	៣០២	០,១ %
	សរុប	១.០៨១	០,២ %	៩៤៨	០,២ %

ខេត្ត/ក្រុង	ក្រុមអ្នកផ្តល់ជំនួយ	ការប្រើប្រាស់ជំនួយ			
		២០០២		២០០៣	
		គិតជាពាន់ដុល្លារអាមេរិក	%នៃការប្រើប្រាស់ជំនួយសរុប	គិតជាពាន់ដុល្លារអាមេរិក	%នៃការប្រើប្រាស់ជំនួយសរុប
សៀមរាប	ទីភ្នាក់ងារអង្គការសហប្រជាជាតិ	៣.០៤៤	០,៦ %	១.៥៨៩	០,៣ %
	ស្ថាប័នហិរញ្ញវត្ថុអន្តរជាតិ	៥.១៤០	១ %	៧៦១	០,១ %
	សហគមន៍អឺរ៉ុប	៤.១៤៥	០,៨ %	៤.២៤០	០,៨ %
	អ្នកផ្តល់ជំនួយទ្វេភាគី	៧.៥២១	១,៤ %	១៦.៤២១	៣ %
	អង្គការមិនមែនរដ្ឋាភិបាល	៨.៨៥១	១,៧ %	៩.០៤៦	១,៧ %
	សរុប	២៨.៧០២	៥,៤ %	៣២.០៥៨	៥,៩ %
ក្រុងព្រះសីហនុ	ទីភ្នាក់ងារអង្គការសហប្រជាជាតិ	១៩២	០ %	២០១	០ %
	ស្ថាប័នហិរញ្ញវត្ថុអន្តរជាតិ	១៧៧	០ %	០	០ %
	សហគមន៍អឺរ៉ុប	១.៤៤៤	០,៣ %	៩៧៩	០,២ %
	ទ្វេភាគី	៩.០៩៦	១,៧ %	៥.៥៦៣	១ %
	អង្គការមិនមែនរដ្ឋាភិបាល	២៩៩	០,១ %	៣៩១	០,១ %
	សរុប	១១.២០៧	២,១ %	៧.២២៥	១,៣ %
ស្ទឹងត្រែង	ទីភ្នាក់ងារអង្គការសហប្រជាជាតិ	២៥៥	០ %	១៥២	០ %
	ស្ថាប័នហិរញ្ញវត្ថុអន្តរជាតិ	៥៦	០ %	៦៩	០ %
	សហគមន៍អឺរ៉ុប	១០៤	០ %	៣	០ %
	អ្នកផ្តល់ជំនួយទ្វេភាគី	១៤០	០ %	៩០	០ %
	អង្គការមិនមែនរដ្ឋាភិបាល	៣៧៨	០,១ %	២៦៣	០ %
	សរុប	៩៣៤	០,២ %	៥៧៨	០,១ %
ស្វាយរៀង	ទីភ្នាក់ងារអង្គការសហប្រជាជាតិ	៨១៧	០,២ %	៦៤០	០,១ %
	ស្ថាប័នហិរញ្ញវត្ថុអន្តរជាតិ	៣.៤៩៩	០,៧ %	៦៩	០ %
	សហគមន៍អឺរ៉ុប	១.២៥៤	០,២ %	១.៩៦១	០,៤ %
	អ្នកផ្តល់ជំនួយទ្វេភាគី	៧៨០	០,១ %	៨៣៧	០,២ %
	អង្គការមិនមែនរដ្ឋាភិបាល	៩៦០	០,២ %	៧៤៧	០,១ %
	សរុប	៧.៣១០	១,៤ %	៤.២៥៥	០,៨ %
តាកែវ	ទីភ្នាក់ងារអង្គការសហប្រជាជាតិ	១.៧០៨	០,៣ %	១.៤៧៦	០,៣ %
	ស្ថាប័នហិរញ្ញវត្ថុអន្តរជាតិ	១.៩៥១	០,៤ %	៦៩	០ %
	សហគមន៍អឺរ៉ុប	២.០៤៣	០,៤ %	២.១៩៥	០,៤ %
	អ្នកផ្តល់ជំនួយទ្វេភាគី	២.៥៧៩	០,៥ %	១.៦៦៦	០,៣ %
	អង្គការមិនមែនរដ្ឋាភិបាល	២.០០០	០,៤ %	២.១៧២	០,៤ %
	សរុប	១០.២៨១	១,៩ %	៧.៥៧៧	១,៤ %
ទុក្ខរមានជ័យ	ទីភ្នាក់ងារអង្គការសហប្រជាជាតិ	៨៨៣	០,២ %	៣៧១	០,១ %
	ស្ថាប័នហិរញ្ញវត្ថុអន្តរជាតិ	៥៥០	០,១ %	៤៤៣	០,១ %
	សហគមន៍អឺរ៉ុប	៥០៤	០,១ %	៥៤០	០,១ %

ខេត្ត/ក្រុង	ក្រុមអ្នកផ្តល់ជំនួយ	ការប្រើប្រាស់ជំនួយ			
		២០០២		២០០៣	
		គិតជាពាន់ដុល្លារអាមេរិក	%នៃការប្រើប្រាស់ជំនួយសរុប	គិតជាពាន់ដុល្លារអាមេរិក	%នៃការប្រើប្រាស់ជំនួយសរុប
	អ្នកផ្តល់ជំនួយទ្វេភាគី	៩៣៧	០,២%	៧៦៧	០,១%
	អង្គការមិនមែនរដ្ឋាភិបាល	៤៣៨	០,១%	៦៥៨	០,១%
	សរុប	៣. ៣១៣	០,៦ %	២. ៧៧៩	០,៥ %
ក្រុងកែប	ទីភ្នាក់ងារអង្គការសហប្រជាជាតិ	៣៨	០ %	៣៦	០ %
	ស្ថាប័នហិរញ្ញវត្ថុអន្តរជាតិ	០	០ %	០	០ %
	សហគមន៍អឺរ៉ុប	០	០ %	៤០៣	០,១ %
	អ្នកផ្តល់ជំនួយទ្វេភាគី	២៥	០ %	៤	០ %
	អង្គការមិនមែនរដ្ឋាភិបាល	៩៥	០ %	១១៦	០ %
	សរុប	១៥៨	០ %	៥៥៨	០,១ %
ក្រុងប៉ៃលិន	ទីភ្នាក់ងារអង្គការសហប្រជាជាតិ	២៣	០ %	៦៨	០ %
	ស្ថាប័នហិរញ្ញវត្ថុអន្តរជាតិ	០	០ %	០	០ %
	សហគមន៍អឺរ៉ុប	១០៤	០ %	០	០ %
	អ្នកផ្តល់ជំនួយទ្វេភាគី	២១១	០ %	៤	០ %
	អង្គការមិនមែនរដ្ឋាភិបាល	២៣៥	០ %	២០៤	០ %
	សរុប	៥៧៣	០,១ %	២៧៦	០,១ %
ទូទាំងខេត្ត/ក្រុង	ទីភ្នាក់ងារអង្គការសហប្រជាជាតិ	១៣. ៤៩៣	២,៥ %	១០. ៧៤៣	២ %
	ស្ថាប័នហិរញ្ញវត្ថុអន្តរជាតិ	៣៨. ១៥៤	៧,២ %	៤៧. ០១៧	៨,៦ %
	សហគមន៍អឺរ៉ុប	៦២. ០៥៥	១១,៧ %	៥០. ២៣១	៩,២ %
	អ្នកផ្តល់ជំនួយទ្វេភាគី	៦៥. ៩៨១	១២,៤ %	៦៩. ២៩១	១២,៧ %
	អង្គការមិនមែនរដ្ឋាភិបាល	៣៥៦	០,១ %	១. ១៤៦	០,២ %
	សរុប	១៨០. ០៣៨	៣៣,៩ %	១៧៨. ៤២៨	៣២,៧ %
មិនបានធ្វើរបាយការណ៍	ទីភ្នាក់ងារអង្គការសហប្រជាជាតិ	០	០ %	០	០ %
	ស្ថាប័នហិរញ្ញវត្ថុអន្តរជាតិ	៤៤. ៣១៨	៨,៣ %	៧៨. ៥៦៦	១៤,៤ %
	សហគមន៍អឺរ៉ុប	៩. ១៧១	១,៧ %	៣២. ៨៤៨	៦ %
	អ្នកផ្តល់ជំនួយទ្វេភាគី	៩. ៧៣១	១,៨ %	៤៥៦	០,១ %
	អង្គការមិនមែនរដ្ឋាភិបាល	០	០ %	០	០ %
	សរុប	៦៣. ២២០	១១,៩ %	១១១. ៨៧០	២០,៥ %
សរុប	ទីភ្នាក់ងារអង្គការសហប្រជាជាតិ	៤២. ២២២	៨ %	៤១. ៨០៨	៧,៧ %
	ស្ថាប័នហិរញ្ញវត្ថុអន្តរជាតិ	១៤៩. ២២០	២៨,១ %	១៤៩. ៣១៧	២៧,៤ %
	សហគមន៍អឺរ៉ុប	១១១. ៦១៦	២១ %	១២៦. ៣១០	២៣,១ %
	អ្នកផ្តល់ជំនួយទ្វេភាគី	១៨២. ២៩៧	៣៤,៣ %	១៨១. ១៦៩	៣៣,២ %
	អង្គការមិនមែនរដ្ឋាភិបាល	៤៥. ៥៦៨	៨,៦ %	៤៧. ២៣៨	៨,៧ %
	សរុប	៥៣០. ៩២៣	១០០ %	៥៤៥. ៨៤២	១០០ %